盛京時報

康德新聞社 發行者 新京特別市中央通四三號
發行所 康德新聞社奉天支社 奉天市大和區稻田町九號
每月一圓 每份七分 廣告每行(二十字)四圓

克復天然惡劣條件 續行敢鬪終完遂重任
基斯加島日軍達成作戰目的

深澤陸軍報道班員手記

【東京二十三日電】奇襲上陸以來滿一年二月、與阿芝島玉碎、同時、克服濃霧酷寒之自然惡條件、於敵之猛爆下續行敢鬪之基斯加島部隊、今已完成重要任務、今從軍阿次島敵上陸部隊更與基斯加島部隊共同起居之記者、當此阿留地安作戰目的之達成、回憶一年餘基斯加島部隊之戰況如下。

日本陸海軍部隊於緊密協力之下、去年六月七日將基斯加島、八日將阿芝島、奇襲攻略、遂於美國戰前呼號為日本進攻路之一之阿留地安群島、樹起日章旗焉、被衝虛之美國由於從北方進攻路之恢復與國內之政治的考慮、

企圖 奪回阿留地安、以有力艦隊集中一方散在阿留地安群島中之阿港、阿特加島、那拈灣等之海空基地、努力強化、就群島向西方逼進於阿達古島、達那加島、推進基地、本年一月乃進至與基斯加島東南僅距二百公里安齊特加島、於是美國之飛行基地已與基斯加、阿芝島靠近、亦以水上兵力與航空兵力增強、將基斯加、阿芝、由海空開始攻擊、而敵以潛水艦攪亂日軍補給路、其規模雖小、然以頻繁之空襲

有力部隊始與基斯加島接近、由濃霧中、經二十分間、約以六千發艦砲射擊而來、然日軍竟敢然將之擊退、又九日、於三十米之強風中、敵之戰爆連合大編隊、殺到基斯加島、爆擊機由上空盲爆、戰鬪機掠地上低空飛行、以行地上掃擊

水上 部隊之攻擊亦日益增加激烈、風雨無阻、一味盲爆、然該島部隊毫不懼、只有敵若加以攻擊、即加之士氣益加旺盛如火焰、以一

發必中之彈丸擊敵機又日軍潛水艦、對遠於那拈灣奧深潛之美甲巡諸拈布敦、型一隻加以魚雷、對此大破自春至夏間如內地之梅雨季、降濃霧與雨、阿留地安、至多季、霧與雨減少、風速四十米內外之暴風狂吹、如嚙海岸之岩石之暴風、於樹無一株之島上續行叫喚、雖於此時敵機亦續行空襲、食糧自不待言、因寒冷此處無一片之碳、無一片板片、於此處將貴重品之寒氣因防止頗不

容易、故逢敵作戰之將兵勞苦、

可想 而知矣上陸以來第二次之春季一至敵方空襲更行激化來襲機數一月有時亦達一千架、得到五月二十一日敵於阿芝島開始上陸攻擊之報道之吉基斯加島將兵之決意以再為鞏固對不分何時反覆盲爆之敵機大編隊艦於阿芝島守備部隊山崎部隊長以下全員向多我十倍之敵中突入完成其鬼哭神泣之壯烈玉碎之後必向在島西方及

東方控制敵之行動之基斯加島部隊基斯加島行以上陸攻擊而具有為河甚島玉碎部隊之仇報復之覺悟然其後之敵軍胆却於阿芝島山崎部隊之壯烈全員玉碎之皇軍精神對基斯加島之攻擊遲鈍起來、受撤收命令已一年二個月之部隊將兵之胸中對山崎部隊復仇之想念愈為固持此阿芝島玉碎部隊、基斯加島部隊勇戰在阿留地安作戰之目的完遂本土防衛之強化於大東亞戰史加入不滅之一頁、

無血撤收作戰經過

【東京二十二日電】由柯加克灣荷港、阿特加、阿達克、安契特加、及阿留地安群島由東向西、與一連之敵基地先端相對時、於霧雪與風浪中、使熾烈之敵反攻、毫未奏效之基斯加島守備部隊、已完遂重要任務、正正堂堂、未失一兵、於敵前實行完全之撤收、收得戰史空前未有之成功、誠可謂天佑神助也、或阿芝島玉碎部隊英靈之加護也、實行一年餘基斯加部隊之守備地基斯加安全撤收者、實山岐部隊於阿芝島流露『神阿我等全員但願突入敵陣、實行玉碎』之悲愴報告、突入美軍陣中、以肉彈突擊玉碎之值得紀念之五月二十九日後約二月事也、是日基斯加島守備部隊之無血撤收、正象徵守護祖國之皇軍之靈永遠存在也、基斯加島部隊撤收之七月下旬、阿留地安群島曾瀰佈特有之濃霧、由鉛灰色之海一直蔓延至凍土帶、故無論敵方已方艦艇之行動、在此濃霧中、全不得自由、即由飛機亦全然不能辨出艦艇之姿、即艦艇認出目的之基斯加島、亦極困難、然使撤收部隊搭乘之日軍艦艇、竟克樂此困難抵達目的地基斯加島、其時、連日戰罪濃霧、已漸薄、海面上高五十米之

處、完全無霧、目的之基斯加島、顯然現於目前因濃霧深之北洋海、於是時亦風平浪靜艦艇之曳航跡、亦甚然

正確、實乃天佑神助濃霧中殆不可能之勢、然而帝國海軍部隊、終於安然乃於港內近日來於濃霧與敵襲中、

阿芝島部隊玉碎後、敵再度窺基斯加島、血已沸騰之基斯加島守備部隊、認明海面上同方艦艇之勇姿、無須再

於此停留之必要、故而開始撤收全隊、不知敵襲、行於何時、霧更意外地濃惡、敵之攻擊、乃當然必須之事也雖一分一秒、於此停留亦

較無味、更改襲之機會、於此次瞬間、海與陸之呼吸非常吻合、全部隊之撤收乃有所定、無一分狂行之舉、敵之制空海權下全軍撤收亦如

斯達虎穴、將兵今更向大佑神助表感謝之誠、對阿芝島玉碎部隊之加護已感謝之撤收完了、帝國海軍部隊已達成使命、赴目的地矣、守備

部隊之將兵、茲三度奇蹟、實感神之加護也、神兵之上更加神之加護、今撤收部隊於旺盛的士氣之下、更將參加於新作戰、

基斯加島形勢
鎮護經年任務完成

【東京二十二日電】於基斯加島之日本陸海軍守備部隊、七月下旬隱密中未受敵任何妨害、全兵力已撤收完了、與有力的美北方基地相接之阿留地安群島基斯加島並阿芝島、被日本陸海軍部隊機先占領者、乃客年六月七日及八日之事也其後阿芝島之守備部隊、衞北洋諸種困難的惡條件與不分晝夜與敵之爆擊砲擊續行敢鬪、遂於本

年五月二十九日以山崎部隊長以下全員玉碎、應美軍之反擊一億之胸腹深刻無限之教訓、然基斯加島守備部隊、依作戰全般之必要、其後凡克服危險與困難、死守先取之基地、亘一年數個月間、善謀勇戰、巷大的敵陸海空軍、於此一地點之結成遂由於此次之撤收、從速成就新任務、由基斯加、阿芝方面、地理上觀之、日本方乃極不利的地點、必須有巷大的給補運絡、更有北洋特有之[illegible]

此大御稜威乃天祐神助者也、而今須捧呈無限之感謝者、乃阿芝島二千數百玉碎勇士之遺勳阿芝島守備部隊之死鬪、對於物心兩方面、對敵美軍、之影響甚大、玉碎以後、美軍對於基斯加島之攻擊非常執拗、但結果敵對於日軍殲滅中執行撤收作戰之前後、全然未能察知、日本完全撤收後、由八月一日起至十四日之間、尚行爆擊一〇六次、艦隊砲擊十五次、然日軍既已完全撤收矣

好、達成保持目的之帝國海軍部隊之決死的行動、實非言語所能形容、乃苦心之結

集總力以赴聖戰

集總力以赴聖戰。一般人雖已耳熟能詳。但其意義尚嫌概括。分析之。當前應集結之總力。大致應為後方生產總力的集結。食糧及資源增產。科學家的總動員及大東亞十億民族心理的建設總動員是也。

後方集結生產總力這一點。親邦曾有多次協議。以最完善最合理之方法澈清整理。而我國亦呼應親邦此種意旨。極力整理企業商業各部門使其轉業或轉向。集中於國家直接管理的生產部門。增強勞動生產力。雖然此中有一困難之點。即非國家有優秀工業設備不能作此項動員。亦即不能容納此項龐大之人數。是以呼應此旨者雖遍東亞。而見諸實施者僅親邦與我國。是

[illegible]也。次則為食糧及資源總員。[illegible]隨食糧增產之呼聲。我國以農業國之資態曾盡甚大之努。力而南方諸國及國府。亦莫不致力此點。即安南方面亦盡東亞共榮一環之力。與日本締結經濟交易協定。以食糧供出。故本年度之食糧。無論對日本與或戰爭供出。當俱不成問題也。至資源增產則各共榮國感於日本道義外交之恩情。皆莫不盡力。是以東亞南洋豐富資源可謂依人和之力。而名實允符。

所謂科學家之總動員者。且觀日本本月十六日所開之中央協力會議席上。所決定之科學研究動員方策。即可明瞭。蓋由於當前苛烈戰局之所昭示科學決戰之時質尤其顯著。故為應付並制勝當前情勢。則動員國內各大學及研究機關作綜合研究。以期戰力猛進。不過對此種之動員。各科學落後國家。雖免望洋興嘆欲

[illegible]協力而無從。[illegible]或資源[illegible]。

大東亞十億民族心理的建設總動員。乃八紘為宇偉大目標之實現。而良轉日日昭月著者也。蓋各國於盟主日本道義外交指導之下。朝野皆歡。萬里一庭。冠蓋不絕。遠者不論。近如泰外相之訪滿。青木相之訪華。答謝使節之訪日。莫不國誼日增。關係日密。一方更因對伐戰果日進。抑制政向和平陣營者續出。人民信念既固。建設新東亞之壯志磅礡然而生。再從以親邦之善導。更無間然矣。

分工合作。各盡其力。亘開發生產發明使用作一貫之總動員。雖任何強敵亦可摧之。而盟主日本即據此種種優良特點。作總動員推進力。故聖戰前途儘論東西呼應共殲英美。即以日本一國集東亞十億總力。亦足制勝而有餘。矧望於勝利前途而集結總力。

美新任命駐華空軍司令官

【廣東二十三日電】據重慶中央社報道、前美國陸軍航空參謀長少將斯得特梅亞今任命為印華派遣美陸軍航空部隊司令官、以統轄指揮在華美第十四航空隊、並在印美第十航空隊、

美側報道上陸情況

【布宜諾斯愛里斯二十二日電】從軍記者拉賽爾阿拿稻爾繼美軍於基斯加島上陸、於八月十六日以『基斯加島巴布』為前題報道如左、

美軍並加拿大軍之斥候部隊、於十六日對基斯加島之日本軍守備隊之主要陣地之宿營加以砲擊與爆擊、其他斥候部隊於焦耶爾特陸德海灣上陸殘餘者僅剩所謂幽靈陣地耳、哨戒部

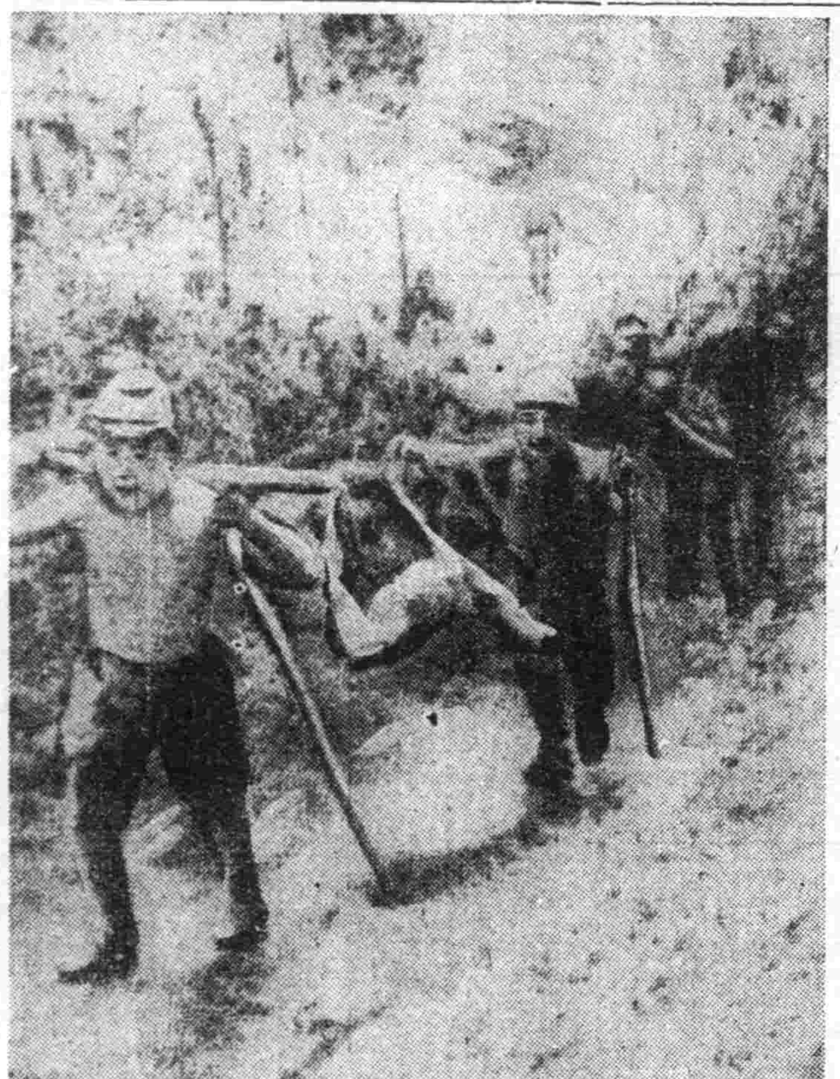

輕重兵士、流着尊貴的汗珠、對於前線將兵、輸送着食糧與彈子、

強化東亞團結態勢
共榮圈建設着着近於完成

大東亞展望

【東京二十二日電】日本對華新政策之實現進展、與新中國之提攜、節節強化、共榮圈建設着着完成近一週間、大東亞各國一面戰爭、一面推進建設之主要動向、

泰國 大日本帝國政府、及泰國政府、兩國緊密協力、對美英國共同戰爭之完遂、基於滔滔對大東亞建設、有不動之決意而協定矣、其全安為馬來及緬甸地方割讓泰國領土之條約、二十日在盤谷調印完了、泰國多年之宿願、將北部來四州及撣聯邦之二州、編入泰領、與英國永年之目標一掃、宿願達成之泰國民、甚為滿足、皆歡喜萬邦得所之大理想、共榮圈各國之自主獨立性、益顯、根本方針日本目的、無遺憾實現、中外觀目、敵陣當如何謀略、亦無隙可乘、物心兩面與以多大之衝擊、今日泰國係已經完全、泰國與日本、同志的結合極固、爭鬪首相言明、美英緣絕共同戰更加一層強硬長、甚係當然、泰國十

八日與安南之間、兩國國境警察、已有相互諒解、其他協定亦成立、與安南友誼的關係、毫無滯礙、同國外相威汶特訪問日本、日下並訪問滿洲國、與張國務總理為始、各要路懇談、滿泰緊密關係更加一層強鞏性、寄與多大期待、為泰國獨立國之發展上、積極的意圖更加強固、

非島 非島獨立準備、受緬甸獨立實現之刺激、以緣血而起之勞頓委員長為中心、全委員列烈氣魄、快速進展、獨立委員會各分科會提出之基礎原案正在檢討中、獨立國家建設之骨幹、新憲法制定逐次起草分科會、已作成草案、二十日向全員委員會提出審議勞萊爾委員長發表、獨立準備更加精極、一方非島民衆對獨立準備協力體制整備審查作有效適切之措置、由委員長要請之各州獨立準備委員會之成立、亦以布拉干州為始、逐次實現、全島獨立準備、因島民異常熱望與努力委員會為中心、一元的積極的前進、如順、立於新非島之東亞人自覺上再向更生一路開始進軍、為此現實而深切焦慮不安之羅斯福亦苦悶不已、當十二日向非島實行謀略廣播時、聲謂『美議會今正準備非島獨立、故我獨立日、即指日可待矣』、此非既無人道且不實行之空頭支票而何！實美敵人也、同時、始終讓昧非島之羅斯福尤其放、無恥、無責任之霧語、致非島民對美愴惡感、而招來逆效果、

緬甸 獨立國緬甸初代駐日大使巴決定為緬甸財界之著名人物、既為前內閣之元老且現為日本財界方面之知己人物前任緬甸財務相、兼任內定蓋巴仰光市長趙松、於廷孟財務相、因之財務相後任內定仰光市長趙松、廷孟乃為世界共榮圈諸友邦之外交國係、緬甸同盟條約、致力兩國一步且基於緬甸建國精神並體現光之宗全實對、故該大使之活躍頗堪期待焉、

安南 基於日本安南經濟協定之本年度日本產品數輸入安南、由實際兼今日日本於十九日在西貢發表【illegible】

大陸戰線 於芳澤大使與、得克總督間之協定係本年度日本、安南實行協定最終規定、本年度實行協定已宣告完全成立、安南側關於日本供出物資之希望、雖為最大限度、但安南側仍以自國需要量、與協定量相對照、而確立自給對策、此對確保安南國民生活寄與上、實屬至大、

國民政府 青木大東亞相九日以來對南京訪問、連日與國府要人現地要路交換有關國府之施策、日華兩國更加接近、且見日華新同盟條約之締結中國之漸展、決戰之協力、此次東亞新秩序建設下、戰時中國之新進展、促進完遂國民政府前途強化、實之之期待日增、

漢口地區空軍擊墜敵機四架

【漢口二十二日電】二十一日、至漢口地區、來襲之在華美空軍、日軍完當對此、加以邀擊、擊墜敵方跨雞之重爆擊機孔崇里第23號B二十四號三架、此外更行調查結果、判明因地上部隊砲火、加寄斯P四十號於武昌被擊墜矣、敵損害計四架、

青木大東亞相赴滬
對華新施策將充分發揮

【上海二十二日電】青木大東亞相、二十二日循空路由南京來上海、而今大東亞大臣實際踐履、而至足跡所至之施策、其意義極大、即對華新政策今已告終形式上之段落、[illegible]

聚訟紛紜莫衷一是
魁北克會談內容空洞異常

【柏林二十二日電】魁北克會談預定至二十四日繼續舉行、[illegible]

東線蘇軍損害重大

【柏林二十二日電】[illegible]

蘇聯發表決定招還駐美國大使
召還理由不明

【莫斯科二十一日電】蘇聯最高會議幹部會、二十一日發表決定招還駐美國蘇聯大使李特維諾夫、後任任命前參事官安得列古論依、[illegible]

蓋世無雙治梅聖藥
新坦霸爾散
新坦霸爾散係環球馳名之最優秀製劑驅徽劾力之超群無與倫比為一切臨床醫家諸位所賞用無不讚稱。
主治 本劑治療各期黴毒並由黴毒而起之種種隨伴症狀與豫防克奏偉効、再對於脊髓癆、麻痺性痴呆、回歸熱、由一般黴毒而來之疾患、瘰疬、鼠咬症、瘧氣熱、熱帶莓瘡等、奏効更著
一號(〇・一五瓦)
二號(〇・三〇瓦)
三號(〇・四五瓦)
四號(〇・六〇瓦)
五號(〇・七五瓦)
六號(〇・九〇瓦)
製造總發售處 第一製藥株式會社 東京都日本橋區江戶橋三丁目
滿洲第一製藥株式會社 奉天市大和區琴平町
代售處・各地 大藥房 均有

五淋白濁靈藥
特靈伯爾
扁桃腺炎、中耳炎、耳下腺炎、感冒、以及化膿性諸疾患亦確實奏効、一兩日內即迅速下熱、使患者有起死回生之感、誠奏効如神故也。又對於難治之淋疾、內服後兩三日、尿即清澄、病症漸痊癒、決非一般他藥所能及。且對丹毒、敗血症、產褥熱、腎盂炎、膀胱炎、疔、癤、瘭疽、膿皰疹、効力可驚、無與倫比。
製造總發售處 第一製藥株式會社
滿洲第一製藥株式會社
代售處・各地 大藥房 均有

參天堂
紅色健通丸
頑固便秘也能立刻暢通
參天堂紅色健通丸 空前絕後的靈効！
主治 便秘、[illegible]
特長 ○服藥適口○量少効大○運用不成習慣○少兒老人孕產婦及病弱者皆宜[illegible]
SANTENDUS
大學眼藥老舖 奉天市 滿洲參天堂株式會社

主要都市銀行資金截帳
七月末存款者廿五億餘元

【新京】中銀調查七月末主要都市銀行資金截帳目存款金額二十五億七千八百六萬六千圓與前月比增加二十六萬五千圓、與前年同月比增五億三千八百八十三萬圓借出餘額三十二億一千三十八萬圓與前月比增加一千三百一萬七千圓、與前年同月較增加七億八千七百五十六萬二千圓存款之都市別狀況主要十三都市中以哈爾濱、始七都市與前月比減少、今後趨勢頗爲注目新京與前月比增加四千二百七十七萬圓、此主因爲基於政府存款增加所致也、借出都市別狀況新京與前月比增六千四十六萬圓、哈爾濱與前月比減少一千一百三十一萬四千圓、新京之增加爲興銀之增加、哈爾濱之減少因特產資金之回收、詳細如左、（單位千圓、△印減）

△存款度額

	七月末	前月比	前年同月比
新京	八七〇、一七六	四二、七七〇	二六八、五二五
奉天	五七〇、七六八	一一、二七三	一四〇、九三五
哈爾濱	二一六、九一六	△六、一〇八	五三、七九〇
齊齊哈爾	二八、一二八	△一、〇〇〇	五、三一三
吉林	三四、一四九	四二三	一、二七九
安東	七九、一八五	△一、八七九	一五、二一〇
錦州	四〇、八三八	△二、八八五	一三、六一一
牡丹江	五一、三一三	二九〇	八、七二九
佳木斯	二九、八五三	△三、六四八	三、八五四
撫順	二七、〇一三	△五〇一	四、五〇二
鞍山	四九、七二五	△二、三三二	一〇、〇一三
小計	二、〇二三、七三八	二四、七七五	五三九、一六二
大連	五五四、三二八	△二四、五一〇	△二三三二
合計	二、五七八、〇六六	二六五	五三八、八三〇

△借出殘高

	七月末	前月比	前年同月比
新京	一、三七五、九一九	六〇、四六〇	三三九、一五四
奉天	五九五、八三三	五、一五二	一二〇、三四七
哈爾濱	三〇四、二六四	△二、三一四	七七、二八一
齊齊哈爾	一六、一二四	六〇二	五、四二五
吉林	二〇、九一一	△四、一三七	四、二三五
安東	五〇、五六一	二、一五二	八、二六〇
營口	四一、〇四二	五三六	一一、二四二
錦州	一七、一九六	△九四	七、〇五三
牡丹江	三〇、九四四	△四二七	九、六〇八
佳木斯	一六、四五一	△七六五	三一三
撫順	一四、八七一	三五三	二、八八九
鞍山	二五、九三〇	△三、三〇五	一二、二一八
小計	二、五一〇、〇四六	四九、二二三	五九八、〇二五
大連	七〇〇、三三四	△三六、一九六	一八九、五三七
合計	三、二一〇、三八〇	一三、〇一七	七八七、五六二

鶴岡煤礦出產激增
更樹立大量增產充實戰力

【鶴岡】三月一日由滿炭傘下脫除而告獨立之鶴岡炭礦爲對戰爭產業要性、乃揭開發效率化與生產、而謀現增第一主義之徹底、藻田開發之飛躍的飛躍、倘以現在開發狀況觀之、本年度增產計畫目標、已能確保、而現在開發中之煤田即興煤田以下南樹、東山、石頭、陸農及五月五日舉行鍬入式之興安煤田、其出煤量已達○○○萬噸、在其埋藏量一點、亦有○○億噸、且證明此煤礦乃全滿煤礦中最有將來性者、更樹立其由當力至設倒之地區、即立現在興安煤田至峻德以次南鶴立地區之一大增產計畫、有增產計畫乃現在動工之興亞煤田、具有以高度滿高化興强力運廠且簡素化之所謂集約採炭法開發峻德鶴立南煤田之最大出煤目標）日滿兩國未曾有之大增產計畫、故頗寄期待焉、

力期秋繭蒐貨萬全
開懇談會協議對策

【安東】力期滿洲柞蠶之生產一標數○○萬、億粒完全達成與柞蠶增產故障打開之市長地安東省本年度秋繭蒐貨目關係長懇談會二十三日午前八時在協和會館、關東軍石川少佐木村作戰會社長山本同常務中原經濟部事務官池田興農部技佐並省側秋吉省次長高崎總務米田建設科長與市縣側阿川市長及洪各廳長脇野鄉濟井澤建設各他各縣代表者以二十餘名參集、盛大舉行、首由秋吉省次長推出從來積極增產對策上之諸障礙加以說明、關於諸打開國策實行指示、其次長爲石川少佐之致辭、後則關於戰爭下作戰資源確保策、實行種種意見交換尤以本年度秋繭蒐貨促進策、關於蒐貨工作之早期活動策應出貨督勵策、加以懇談、午後三時散會、

亞洲是一家　紙上座談會　上

自從大東亞戰爭的炮火、震斷了美英百年東傳東亞的桎梏、東亞各民族、都已蘇醒奮起來、呐喊着〃還給我們東亞人的自由天地〃的口號了、在高漲雲霄的呼聲下、爲東亞建設中堅國家的滿、日、華、已經有緊緊堅實的團結、更有同生共死的誓約、做團結的靈魂、無疑的、三國民衆、都已學之幾擧、要從美英侵略的鐵蹄下、以熱血來鬥爭、用鬥爭來換取我們東亞人應得的自由、

我們可以仔細觀察了、担當團結國民意志的團體、他們都以〃興亞〃爲目標運動〃興亞團體〃、每日每時、都在使國民的血液沸騰着、用一般永大的力量領導、國民走向興亞的大路〃不過一國的力量有限〃興亞〃又是我們共有的責任所以第二同滿日華興亞團體會合、就不啻是滙集三國興亞團體鬥士的心血、來灌溉培植興亞燦爛的果實、

爲了使讀者從正式大會成果之外能對興亞鬥士們有更深厚一層的認識、所以舉辦了一次紙上座談會、把各國代表苦心奮鬥的組織、以及期待於整個東亞民衆的心聲、都用紙上宣表出來、而恰如現身說法雨花『滿華國民們、應該以誠摯的熱誠、讀全了這篇、進而拿出我們血熱、『國志誠一』擧滿日華携手團結、爲建設我們的東亞奮鬥』！最後謹向參加紙上座談的諸代表致謝、更謹以諸代表心血的障貢、貢獻在讀者之前、

記者　一、日滿華三國興亞團體之特異性日滿華三國本帝共同理念、各有興亞團體的組織、名稱雖不一、目的却相同、但實際情形如何、一般人不得其詳、此次由出席興亞會合之各代表、將興亞團體活動之實況加以詳細介紹、由此讓人更深一層具體的明瞭、關於本問題、請日本代表大政翼贊會之特殊情

朝比奈（興亞總本部）

青少年團副團長、日本翼贊運動、係以日本國民各人就其各自之立場實行份內應盡之事、謀確……徹一心之實爲目的、推進翼贊運動之機關、則爲翼贊會、翼贊會以二個部門作國家的或國際的活動、其一爲事務局、其二爲興亞總本部、事務局爲翼贊運動中心之存在而展開運動、興亞總本部、爲興亞運動中樞之存在而發揮其機能、然則所謂興亞理念果何物歟、質言之、即以實現日滿華三國共同宣言之趣旨、歸一於大東亞戰……勝大東亞戰爭而發動之翼贊運動、即爲興亞運動、而日本臣民所行之興亞運動亦即翼贊運動、記者再請中國方面談談東亞聯盟

蔣光啓（東亞聯盟宣傳局長）

現在中國方面、關於領導青少年運動的機關、有新國民運動促進委員會、中國青少年團總團部、又中國青年模範團團本部、同時、關於領導興亞理念方面、更有東亞聯盟中國總會之設、此等機關、均於『分工合作』之原則、一則努力於青少年運動之推進、一則致力於興亞理念之確立、至於兩者間之工作目標、並有所不同性格各異而其最終目的、乃皆在求大東亞……建設、目下該等團體正本……

談話者芳名

朝比奈策太郎（興亞總本部青少年團副團長）
蔣光啓（東亞聯盟宣傳委員會委員）
徐冽（新民會宣傳局科長）
大家虎之助（國民總力朝鮮聯盟鍊成部長）
米野豐實（關東州興亞奉公聯盟事務局副局長）
藤原喜久治（興亞奉公聯盟鍊成部長）

携手奮鬥建設東亞
各代表以熱意發揮宏論

大家（朝鮮主……）

記者、繼續請朝鮮代表介紹國民總力朝鮮聯盟的情形化信念、一致在緊張工作中、

朝鮮於中國事變勃發翌年即昭和十三年七月、結成國民精神總動員聯盟、開始朝鮮民族皇民化運動、至於十六年十月、改組爲國民精神總力聯盟、確立以總力聯盟爲中心之國民組織、國民組織與其他地域相同、按地域別、職域別而組織、日滿鄰組所担當之愛國班、爲最下部組織、依行政區劃、設道、府、邑面、各聯盟、此外於會社、工場各團體、亦擬有職場別聯盟關於朝鮮興亞運動之展開、茲欲極言者、即由半島民族皇國民化運動之域、練成爲皇國之心身、向確立道義邁進、其基本在昂揚皇國民意識、固無待論、反進而求得不愧爲皇國臣民、本年度之運動方針、在國體本義之貫徹、謀道義朝鮮確立、結集二千五百萬臣民總力、邁進於大東亞戰爭目的之完遂、並期徵兵制度實施準備、遂無遺憾……

徐冽（新民會）

記者　新民會的組織有其歷史特異性

中華新民會、設立於民國二十六年十二月二十四日、自成立以來、迄今已歷六年、因時代的進展、對應客觀環境的演變會的本身性格、已一再更易由最初的『宣撫民衆』而至次期的『宣實政府』歷於今並已確立國民組織指導體的基礎、更進而得能發揮其政治軍事經濟文化等之指導性、民國三十一年十月下旬、新民會正式公布新綱領對內以『發揚新民精神』爲理念基礎以『實行和平反共』爲行動指針、以『完成國民組織』爲組國路線、對外、以『團結東亞民族』爲興亞步驟以『建設世界新秩序』爲最終理念、本會之新會旗、爲以白地紅亞、白日之圖案表現本會之新精神、新動向……

同時並以鐵的意志發揮背叛向善之道義精神當去年十月頃、友邦大日本興亞同盟、集中日滿三國興亞團体代表於東京互相交換興亞運動之意見、本會亦曾參加、自此次、則本會所標榜之『團結東亞之民族』始得見初步實踐、今年一月九日我國政府宣佈參加大東亞戰爭、決對美英宣戰、同時本會日方同志、奉行國策、急流勇退、會務職責統由中國人負担、是爲本會性格明朗之進展、當此大東亞戰爭節節進展我中國民衆之責務、特由之亦愈趨重大是以本會全體同志決抱定堅決信念依據正確途徑併力邁進、以完成建國及興亞神聖偉大之使命、總之中華新民會是綜合政軍民的意志、本政軍民一體而結成的國民組織指導體、新民會總會以下凡省市縣各地方皆有分會、總會分組織宣傳、政治三部門、分担本會工作、已組成之分會、已達一萬五千處左右、會員總數約三百七十萬、其他更包括華北所有之社會團體、均受本會之指導、而種種本廳定之……

呼倫貝爾資源開發
以達賴湖中心工業堪期待

【海拉爾】爲大東亞戰爭完遂必須促進國策重點產業之開發、惟從來調查甚不充分呼倫貝爾之地下資源最近始漸爲人注意、興安北省東新巴爾虎旗豆萬山麓發見之已有現已開發、開鋼鐵河流域屬特部特、烏爾遜河域石膏、加里陸續發見、皆係預定今秋本格的企業化、原始的草原呼倫貝爾成爲近代的化學工業地帶現出來、對右開計畫、同時達賴湖水系有極的開發、以期製品輸送之萬全北滿江運局由昨秋以來關於達賴湖水系之水運可否進行、調查預測已能相當量之積貨運航、九月中旬作最後的水路調查、甚於結果預定試運航、以爲達賴湖爲中心之水路開發在滿洲爲最初之試驗、草原要地自由送出物資、對呼倫貝爾資源之開發上頗寄期待也、以達賴湖水系爲中心、期待開發之化學工業如左、

△芒硝由東新巴爾旗豆萬山麓至西新巴爾旗、埋藏量可稱無盡藏現已新設滿洲芒硝會社、本東創立資本金二百萬圓（本社哈爾濱）、目下在該地一帶以五十萬圓急行建設採取工場、預定一年能採取○萬瓲、明春以百萬圓新設第二工場、有在軍工業上不可缺之化學原料也、先以爲解困難、其後大陸科學院試驗結果、確認電解可能、遂在滿洲化學陣奏凱歌矣、至電解後之廢液考慮抽出加里之處置

△扁特部特工業　在滿洲純性之扁特部特極少、惟穆稜炭礦、撫順炭礦有一部發掘其他殆皆爲代用品、西新巴虎右翼爾旗、發見之扁特部特爲純性者、其質又爲與世界上誇稱優秀之美國產相比毫無遜色、且埋藏量豐富、可稱世界最大者、其層最小爲五十三米、最大二百米、南北○十基羅東西○十基羅現在探測可能之地域預測三十億瓲、扁特部特約米之便用、又爲製油用原料、不可缺者、其用途極多達三十餘種、右工業至本秋預定以資本金四百萬圓新設會社工場在加來諾爾建設、

△石膏工業　西新巴爾、東新巴爾兩旗發見之石膏爲透明石膏世界罕見、透明石膏爲光學玻璃之原料、一部有色石膏可做洋灰使用調查結果亦爲無盡藏、預定本秋設立新會社、着手採取、

△加里工業　大東亞資源最少之加里資源亦在開鶴林、烏爾遜河流域、有狀加里多數埋藏、業已發見、又由監湖亦有相當量採取、預定明春令着手企業化、

每日百名印人餓死
孟加拉州食糧不足

【里斯本二十二日電】印度政廳決本於前此中央立法會議之決定、於印度全國各都市實施食糧配給制度二十二日已對各地方團體、通達關於食糧配給施行之細則、然據泰晤士報之紐約特電謂孟加拉州食糧之不足、約達二百萬噸、每日州內竟有百名印度人活餓死、加爾各答亦來電稱州政廳對以上之實情非常驚訝、已同戰北克向邏斯福邱吉爾兩人指以至急之電報要請由澳洲、加拿大並美國向印度輸送食糧、但目然於戰北克會談檢討反樞軸陣營之政戰兩略之羅斯福及邱吉爾無暇顧及孟加拉州之食糧問題、結果只有孟加拉州政府致力於應急對策而已目下州內之食糧難可謂深刻已極、有名之路透電報亦於二十二日由加爾各答報述如次、加爾各答市之市民健康狀態、最近惡化因孟加拉州政廳關於化惡之原因、急加考慮、講求救濟手段、即對於街上死屍之處理、及因病及饑而現於精神失常狀對之市民、講求急速治療之對策、

滿洲醫學會
開二十回大會

【新京】爲全滿醫師及醫學者之研究連絡機關滿洲醫學會、伴滿洲興學協會之結成、而有新陸上三十年之歷史、預定於九月四五之兩日在新京協和會館開會、長守中滿洲醫大學長大會會長阿部滿洲衛生技術廠長以下全滿會員及九大大野章三京都府立醫大赤野六郎大阪帝大荒木正哉長崎醫大不井企一之外、京大押京美、予田近三各教授、同仁會華北防疫所高木逸磨、同郭吉洋所等日華醫學界權威參加、三日間、其百三十五題、發行纂集新京的會員之研究、且有滿大宇山教授之關於交感神經北野軍醫少將之關於滿行性出血熱之特別講演、

股票行市

前場　奉天滿取　開盤收盤

大連市況　開盤收盤

哈爾濱市況　開盤收盤

東京短期　開盤收盤（收盤時間一時四十二分）

後場　奉天滿取　開盤收盤

東京短期　開盤收盤（收盤時間十時五二分）

安東市況　開盤收盤

哈爾濱市況　開盤收盤

大連市況　開盤收盤

新股第三次股款繳納

本社新股份第三次股款繳納務希於左開日期以前繳納毋誤爲荷特此周知、

一、繳納金額　每一股金拾貳圓五拾錢
一、繳納日期　康德十年八月三十一日
一、辦理繳納之銀行

朝鮮銀行—本店及東京、大阪、神戶、名古屋、下關、大連各支店
滿洲中央銀行—本店及吉林、奉天、哈爾濱、齊齊哈爾、開原、鐵嶺、營口、安東、大連錦州各支店
滿洲興業銀行—本店及哈爾濱、齊齊哈爾、奉天、安東各支店
日本興業銀行—本店及內地各支店
帝國銀行—本店及大阪支店
三菱銀行—本店及丸ビル、京都各支店
安田銀行—本店
東海銀行、住友銀行、三和銀行、神戶銀行—本店及東京支店
野村銀行—本店及東京、福岡各支店

康德十年八月

滿洲電信電話株式會社

鳴謝朱西園先生著手回春

鄙人身體素弱加以職場過勞家庭多故致精神感到莫大痛苦因本人最大病源爲消化機能不良飲食少進形體消瘦……奉天永安街三段　劉長林啓

催眠術

通信教授……大連市逢坂町一三〇番地　駒芳州精神學研究所駐大連市代理員　于升庭啓

錦州市紫明區杏花街九ノ一　寶昌泰工廠精製

滿洲特產一、二、等石滷膏（ドロマイト）紅柄（紅土子）……電話四〇四三番

滿醫臺試驗

……奉天　醫學俱樂部

見習工員募集

奉天市長認可第一〇一八號

一、瓦斯電氣溶接工　五名
一、仕上工　七名
一、鍛工　五名
一、旋盤工　六名
一、板金工　十五名
一、米達力工　五名
一、組立工　二十名

右希望者攜履歷書來奉天市瀋海區東山街三段三號滿洲特殊器材工業株式會社工場接洽

急募

工員　滿係男子十名
年齡　自二十歲至二十五歲
經驗　不限但初通日語者爲佳
右希望者攜帶履歷書及照片於每日午前十時至十二時來社面議可也
奉天市江島町五番地
光セユーズ工業株式會社

聲明

……奉天經綸織廠啓

遺失聲明

……聲明人　李懷文啓

啓事

……

遺失圖章

……

仁的新職業　公開

收入豐富
萬病一原　東洋醫術　紅酸新醫學
慢性難病根治、醫法極爲簡單無試驗即時開院認、通信教授失學青年在家中即日可修得、卒業證書開院資格證、紅療學士名號、人體解剖圖、治療器悉進呈、住所氏名詳報說明書贈送
日本紅療醫學……

治一個羊癇瘋好一個

（羊癇瘋）（育赤散）
……德善堂藥房

實效羊癇瘋。癲狂病　五癇通靈丸

……欣榮堂厚記

眼病

▲男婦老幼▲遠年近日▲內外兩障▲一般眼病
奉天市小西邊門外市公署對過老號……林軒醫室診治

新式簿記函授招生

……

濟康清血解毒丸

服後立能見效短期除根永不再犯
主治　各期梅毒硬軟性下疳魚口橫痃……
人生最可怕的就是梅毒病！
……
各埠均有藥房代售
包裝四二丸　定價三元
濟康製藥所　電話四三二一六番

福康育

羣醫束手百藥無靈時請試服
功能偉大　效力卓絕
婦科特效良藥　痨病唯一救星　苦海渡生寶筏

青年仕女秉天賦姿容與卓絕能力、若患經血不調諱疾忌醫久乃成痨、不惟多受苦楚、且於生命攸關、可不懼哉、福康育治經血病有不可思議之功立竿見影之效、患斯疾者請試一服、自知非一般誇大者可比擬也
●適應症●赤白帶下、腰疼腿痛、子宮寒冷、久不受孕、行經腹痛、月經停閉、腹內膨脹、寒塊氣塊、瘀血凝積、月經不調、虛病癆病、產後諸症、四肢痠痛、面黃肌瘦、飲食少進、一服福康育諸症除根、飲食劇增
製造本舖　國瑞藥房
奉天市小北城門外西頭電車路道北　長電話四·二〇四一番
奉天總代理　中街　中法大藥房　長電話四·二八五九番

國內各處代理店
……

于大臣一行來奉
視察各工場激勵增產戰士

于大臣

決戰下職場即戰場之說、即以生產力增强爲目標、爲激勵展開之勤勞增產運動、二十二日來奉之于民政部大臣並梅野滿洲勞務興國會理事長一行、二十三日晨七時由旅館瀋陽館出發、赴鐵西滿北住友金屬工業、七時四十分出席於該工場全員參加之合同朝禮、於全工場○○名之產業戰士前、決戰生產力之確保、担於諸君之双肩、雖瞬時亦難忘重要生產職場之重大使命、以盡產業戰士之本分、「細別項」有所激勵之訓示、與全勞務者以多大之感銘、繼有梅野理事長之致辭後、答大臣訓示有會社代表河村專務取締役之謝辭、繼勞務者代表、鑄物工場內班長王者師君、遂行熱烈的增產完遂注意之答辭、並宣一小時視察滿生氣產業體操與油和汗打成一片之挺身作業場、午前九時辭歸館、更由十時、蒞臨奉天造兵所、正午出席大和旅館會、午後一時半赴啟東煙草公司、激勵男女全勞務者、搭乘午后三時五十分發列車赴鞍山、且於住友金屬會社對大臣之訓示曾已錄音、由奉天中央放送局向新京中繼由二十三日午后七時起、向全滿放送、（漫畫）住友金屬朝禮狀形）

國會之運動方面提携、今已具密切連繫、今後兩者以同樣協同之一充運動方針邁進、至今猶未表顯關於礦工技術員協會及其他同種團體之統合問題等、礦工技術員協會已爲民生部接收、居故其關便至今猶如一頁白紙、關於松崗氏轉出后之後任常務理事、今正於奉天省銓衡中、百米歸定、聞近將決定、

梅野理事長談話

梅野理事長

于民政部大臣一行並來奉之滿洲勞務興國會梅野理事長二十三日午后三時五十分視察奉天之工場後與一行同赴鞍山、午后二時、於勞務興國會奉天支部二樓理事室談述視察感想、關於以圖充決下生產力爲目標而突進之勤勞增產運動現況與興國會今後運營、有左記談話、

對於勤勞增產運動之認識日益深刻、其自由主義的形態、能以永留於職場者、實因已保長久習慣、而成一不得已之事實也、近因受時局影響、而順次趨於飲歸一途於生產性之昂揚、勞物資重點配給已擧卓絕效果、因之、普通工業稍受打擊、百不得不向戰爭集中目的、依大体觀之、本增產運動因全事業体之真擊指導、而得順利發展、不僅來年度之運動方針、即對本年度實施之左諸種運動亦加以檢討後實施之、尤置重點於現場指導者之訓練、關於協和會與

日滿親善佳話
阮大臣公子結婚

【新京】阮經濟部大臣長男守維君（二三）以前蒙古政府最高顧問金井章二氏夫妻之提媒、乃與高知縣素封家大石儀㓔氏長女久惠女士（二一）於二十三日在新京北安路大臣邸舉行結婚式、式後並於中銀俱樂部舉行披露宴、經系參議實與農谷交通兩部大臣青木經濟部次長及其他近親參列、開和應戰時之簡素之婚禮、但充滿日滿親善結婚之喜、午後一時半散會、按新郎刻正於擬應理財科在學中、新婦則由高知縣高坂高女畢業、後並於東京學習洋裁、聞新郎在畢業前暫置家庭於東京、

增產戰線之尖兵
鶴岡炭礦呈飛躍之進展

【鶴岡】鶴岡煤礦獨立後第二回年期中之煤石炭增產強調期間七月已獲良好成績、最終之八月亦只數餘數日、故今日向最後勝利邁進之○○名戰士之增產戰、在鶴岡炭田之全礦區東山、陸鎮、興山、石頭、興安、泰起不懈減不止之決戰調、即與礦事石務、粉常務以下之軍役陣頭指揮與一千名社員並工人側增產意欲結成一体、一人七月、示比去年度同月有○○頓之增加、）又與會社自体增產目標對比亦呈一〇二%之良好成績、比入八月此增產曲線更趨於

成記錄、八月之增產目標○○萬噸能以十分洞觀、對去年度年間出煤、其實積舉一一八%之良好成績、故今年更比去年度之目標額示約○○增加○○萬噸、目標額若確保、按現在之出煤記錄、按現在之狀態進行、能絕對對去年十二月之出煤額今年必將突破、又工人一人之採炭率、爲○、五一噸、示全滿煤礦中最優秀之開發狀況、足見鶴岡煤礦工人之能率如何向上、又如何注意於效烈的開發、以上之好成績並非只得自七、八兩月之煤增產強調期間、乃因以每月每月爲增產月不屈不撓强行增產戰所得來來、故對豫想減產之七、八兩月工人之意成績如此優秀者不但特配食糧且設獎勵金制度、此獎勵金制度、七八兩月以八萬圓以努力使之能率向上、又與以上之獎勵金制度並行、關於勞務管理亦對

一、保健衛生之徹底
二、住宅之新設
三、福祉施設之完備
四、糧食之確保
五、滿系下級社員及中堅社員之養成

等銑意努力、結果去昨年度實示一五〇乃至二〇〇之移動率、工人於昨年度示七九激減、更本度亦趨的減少之一途、於是工人之定着率向上、乃使彼等成爲惜開發之熟練工、進而使作業能率飛躍的昂揚、結果他煤礦勤展、

觀夏季有減產之憂、鶴岡示以上之順利成績、實歸功於重役陣之不拔努力與對勞務管理之萬全措置、於是鶴岡情炭礦既擁有誇爲全滿第一之無盡藏的埋藏量、當爲戰力增强之尖兵巨大進展、

强化蒙民教育
文教部舉開懇談會

【新京】新學制實施之下就學熱、澎湃勃興、鑑於蒙系國民教育振興之重要性、文教部於二十八日在該部講堂開蒙系國民教育懇談會、文教當局並蒙古關係者出席、關於左開議題、有所協議、

一、蒙系國民教育振興之件
二、興安地區公私立中等學校入學試驗期日統一之件
三、康德十一年度蒙民厚生會蒙民裕生會及蒙民振生會教育關係事業計畫之件

顯示愛護熱情
東條首相慰問傷軍

【東京二十三日電】立於一億陣頭指揮無寧日之東條首相此次慰問勤勞奉仕與傷病軍人精神、而一擧垂範突、二十三日正午過、東條先生代理佐藤內閣書官突然出現於東京大塚失明傷痍軍人寮、持一籠玉蜀黍、瓜、西瓜、馬鈴薯等、贈與突「爲失明傷痍軍人慰問之寸志」「感激之軍人寮、該日午後三時集合全寮全體得東條首相之好意、此禮物爲東京王子區豐樂町之聖德女學校學生諸位夏季勤勞增產奉仕運動之收穫、該日最女學生等向東條首相贈呈者也、「吾等實覺光榮之至」東條首相與寮一同驅示東條首相對增產勤勞與傷痍軍人愛護之精神、一擧帶擊的者也、感激之至

增產報國擊滅英美
于大臣於住友金屬工業訓示

滿場的產業戰士諸君

現在正是八月、盛暑蒸人的時節、我看到諸君努力工作的情形、實在是感謝得很並且非常感激、

我很知道諸君的苦處、物資不足的今日、諸君和諸君的家族、都是過着困苦的生活、諸君的工作、又是很複雜繁做的、可是諸君一點也沒有甚麼不平、一點也不覺得疲勞、很有元氣的從事職域奉公、這實在是值得感謝的、

我國的勞動者、向來是被人批評、過於浮動、不等事情熟習就換到別處去、所以作業能率很不好、同時知識程度低下、不適於近代產業的勞動、至於國家意識更是稀薄、設有勞働報國的觀念、然而我看到諸君這種勤勉的樣子、使我非常高興、我知道了一般人的批評是錯誤的、

我確認諸君是很努力很勤勉的、

滿場的勞働者諸君

現在正是諸君發揮全力量的絕好的機會、我們是有着光輝的歷史和傳統的我們的祖先、勿論在農業方面、土木方面、都是比世界上任何國家的國民勤勉、我們子孫後代、能有不通達近代產業的道理嗎！能够懶惰不勤勉嗎！

諸君都知道、大東亞戰爭已竟是第三個年頭、親邦日本的威武、光被了東亞的全域、美英勢力驅除殆盡、大東亞共榮圈的建設、馬上就要成功、全東亞的人民那個不感奮興起呢！中國也宣戰了、泰國也宣戰了、緬甸也獨立了、菲律賓也獨立了、印度也正在爲獨立而鬪爭、我們滿洲國是怎麼樣呢！我們滿洲國、詔書所示、和日本有着一體不可分、死生存亡、斷弗分攜的關係、我國必須以豐富的原料、和甚大的人力結合起來、使產業興隆、而貢獻戰勝、諸君

現在美英依仗他們的生產力、不分晝夜的打算反攻、日本國民、有的在前線上勇敢奮鬪、有的在後防上努力工作、因此、我們滿洲國民必得拿出全力量來增產、一塊礦石、就是前線的一個砲彈、多工作一個鐘頭、就是多生產一個兵器、諸君能努力一分、戰爭的能力就大一分、所以諸君、總要努力工作、

增產上最要緊的、是勞働者的能率向上、勞働者的工作成績是第一重要、因爲戰爭時候、增產是急的、等待設備有了、人員養成了、然後再求增產、那是來不及的、必須十二分活用現有的資材設備以及努力纔行、尤其勞働力很有伸縮的餘地、因爲勞働力是人的關係、若是鍊磨一下、能率必能向上、望諸君明白這個道理、發奮努力去工作、

再有增產上最要緊的、是共同作業、甚麼叫做協同做業呢！協同作業、就是把每個人的力量結合到一塊兒、你協力我我協力你、互相協力來工作的意思、一個人的力量不論有多大、決不能成就大事業、總得大家的力量合到一起、纔能達成增產的目的、諸君

從本月初、由政府指導、勞務興國會協和會主辦、展開了勤勞增產運動、想諸君都參加這運動了、我們看看這個運動的目標、不論是勞動實行、不論是確立職場秩序、都是我們應當做的極平凡的事情、古人說『一日不做工、一日不吃飯』這是一個很好的教訓、諸君的朋友們、如果有不願意到工場來的或者有不願意做活的、你們要彼此忠告、讓他們高興的努力工作、

其次關於職場秩序、說說職場裏沒有秩序、職場的價值就等於零、紊亂無秩序的地方、是不能存在人的、更談不到甚麼能率不能率、所以職場裏、必須嚴守秩序、人們纔能有了很好的秩序、人們纔能很快樂的工作、有人說職場就是修養精神陶冶人格的地方、也就是這個道理、那麼我今天看見諸君守紀律的工作情形、實在是使我感佩、不過、盼望諸君更要加一層努力、

最后還要說一句『勞働是神聖』雖然是一句陳腐的話、但是絕不失爲千古的名言勞働總是一切價值的淵源、盼望諸君、不要看不起勞働、想要拿出所有的力量、歡天喜地的來工作、

二次索羅門海戰
敵海軍遭受大慘敗

興亞

（八月廿四日）

去年八月七日、日海空軍在索羅門一帶展開了空前的大海戰、結果共擊沈敵艦船四十隻擊墜敵飛機五十八架、其戰果可謂赫赫矣、然而頑敵却不死其不潰之心、果然當第一次索羅門海戰的第十七日、即去年今日（八月二十四日）又在索羅門群島近海一帶再起大海戰、其結果依據大本營的明確發表總計轟沈美新大型空母一隻、中型空母一隻、及美戰艦喰西爾維尼亞型一隻、其海戰的經過如後、

歷戰屢敗的美英、爲圖確保向澳洲的輸送路、發動次在索羅門準備現其攻勢、然而無敵的日海空軍、於發見後、必與以猛烈的打擊、所以第一次索羅門海戰時、轟沈敵艦船四十隻、斷立了海戰史上空前的記錄、但敵爲確保輸送路不得不再行蠢動、因此敵復以戰艦、航空母艦爲中心、編成大艦隊自澳洲北上、企圖奪回索羅門海面的制海權、當時警戒森嚴的日本哨戒機發現後、即發出飛電所以所在海上部隊、及航空部隊、在索羅門東方洋上、彼我兩艦隊遂互相接觸、這便是第二次索羅門海戰的開始結果收得上述的戰果、敗北的敵、尤其第一次索羅門、破敵海戰所濟之損失更是重大、是用大艦隊、對此日軍當即與以反攻、其神速與果敢的精神實令人感佩不置、

敵遂斷絕其恢復索羅門海域的企圖和念頭、自從開戰轟敵劈頭、眞珠灣告慘敗、馬來海戰也遭敗、此外之敗戰更不勝枚擧、同時在每次海戰之時敵之多數艦艇悉被沉或

工業雄都發展驚人
泰外相視察奉天發表讚詞

來滿中之威逵特泰外相、於二十二日、曾視察滿洲國重工業之雄都奉天滿蒙毛織、滿洲光學機械兩工場、至午后五時於大和旅館會見在奉記者團、即示以長足進步之滿洲國、已與日本同心一體、以大東亞戰完遂目標而向工業生產線突進之偉姿、實驚人之至、茲誌其談話如次、

今當余立於市初發揮東亞盟主日本實力之日俄戰爭激戰地時、實感慨無量也、余觀滿蒙毛織、滿洲光學工場後之印象、亦甚活潑、激昂對於以能率生產軍需資材者、惟感嘆耳、於日本雖見諸衆多工場、但日滿、諮邁向唯一目的、所謂其唯一目的者則對大東亞戰、獲得完全勝利之謂也、余對此激節之生產意欲即聖戰完遂意欲之實情、實驚嘆不已、例如、於滿洲光學滿蒙毛織即見諸此實戰情況矣、今全官民已打成一體而向聖戰、故其獲得大東亞戰完全勝利之確信、當聽得以今日所見之奉天市工場獲有數百處之事實時、實不勝驚嘆之至、於建國後短期間內、遂行此偉大工業發展之滿洲國確有我泰國今後產業界以巨大示唆、當向日本派遣泰滿國青年學徒、同時且顧向滿洲國派遣、以資泰國之建設、

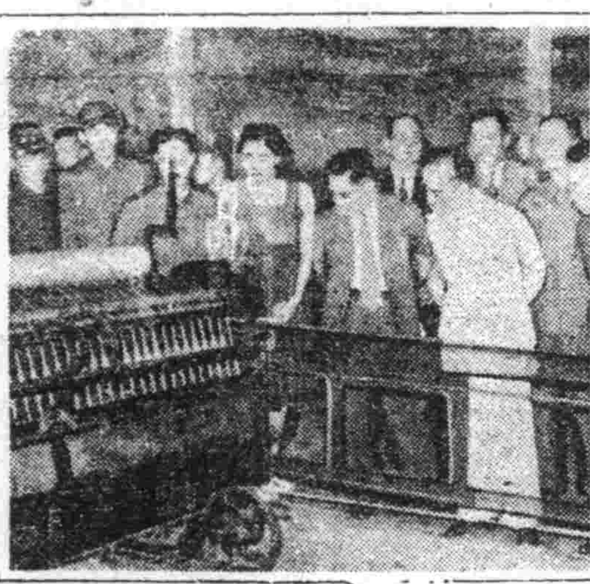
（照片＝威外相一行與參觀滿蒙毛織之索慕亞女士）

女秘書索慕亞小姐
讚頌滿洲煌煌巨姿

紅色服裝束休南方熱情充溢之索慕西女士、爲威迭特泰外相訪滿一行中之唯一女性、留學日本五年今春榮自東京齒科醫專卒業、因而蓄志致力醫學之日泰親善、今次適逢威外相東行、於是依隨而就歸國途、而途次訪滿、意命任秘書職、爲隨員一人、是以訪問新京時、頗獲伊之助力、及三十二日、視察奉天鐵西工業地帶畢、外相帮於大和旅館中、沐浴洗塵、因果初秋風緩、太陽旁西之午後五時、索女士、操得意之日本語、導引沙格外務省政務局長以下隨員等、遊滿毛百貨店、或購滿洲土產品或予說明、因獲親熱心之一端、及訊此泰國女性之戰時滿洲印象晴則

承訊訪滿印象、際今大戰中、觀彼日本、既甚靜穩、而滿洲亦復以是、是不勝令人驚佩者、蓋此偉姿、滿如巨人之壁立、而工業生產既甚顯著、日滿工員、更相近睦、故觀之深令有感於五中、百貨店之、日滿女性、多事買物、五族協和風景、竟映我眼前、因處以日本爲中心之東亞各國、各民族之幸福、必能因大東亞戰完全勝利而甚獲、我之祖國及其他南方諸民族、前此時爲美英人視爲牛馬、而予以差別待遇、然而今日

クロンボ印 萬年スタンプ台 協和事務株式會社

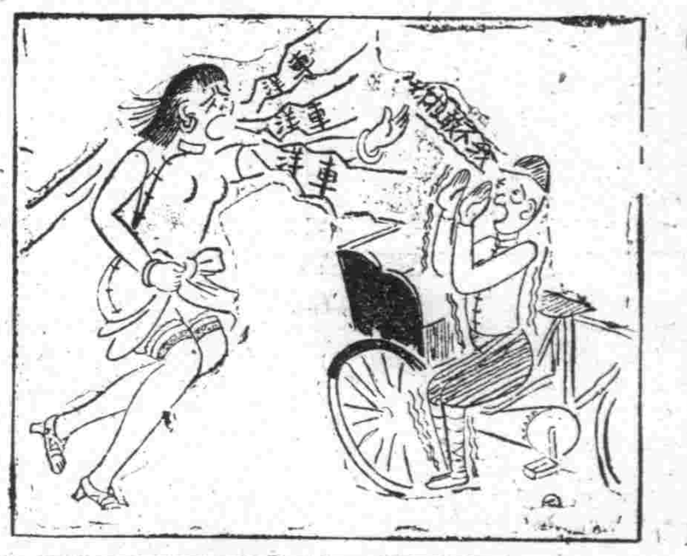

街頭所見③

大街、十字路口、二三十個人、湊在一起、有男有女、受着奉公推導員說論、裡邊有戴帽子而打赤腳的人、有穿褲叉的人、也有女的穿高跟鞋的人、這還算好、就中竟有不穿長褲子也不穿褲子的人、一時隱匿在男子裡的女人、眞見光景不妙、連忙撩大衫、高喊洋車、想逃出這羅網、可是洋車搖頭不顧、到街角、拚命喊三輪車、洋車夫一看她那撩大衫不穿長褲子的樣子都不敢理

呵這還成個淑女的樣子、縱然一時逃過指導員的眼睛也不算英雄、下一回防空日快改吧、

畫與文 長崎正年

揮汗奉仕精神旺盛
同心協力完成重任
崔民生廳長慰問勤奉隊感想

由奉天省下各市縣組成之奉天省下出身者勤勞奉仕報國隊慰問班、一行五十餘名由班長崔奉天省民生廳長引率下赴牡丹江省下慰問、已於二十日完成歸來、廿一日崔民生廳長對記者談此行慰問感想如左、

我們到達現地首先看到的是報國隊衣食住、樣樣都非常良好、這是使我們和隊員家族安心的一點、尤其是報國隊對國家建設的觀念、有深甚了解、十年建國國民對如此滿蒙實在使人感激、不過報國隊尚在育成途上、希望軍官民一力援助和指導使本事業與日俱增、而期達成大東亞共榮圈之建設此爲最期待者也、

開拓部會
開拓懇談

【牡丹江】協和會開拓部會牡丹江班二十七日午前十時於省本部會議室開催開拓部會懇談會岩尾開拓廳長安田滿拓廳長、協和會加藤參事及開拓團長出席下關於協同產業特設之件關於班之活動强化之件關於開拓件及其之祭他行以協議懇談、

觀客之五族協和生活風景離是誌示之爲國民而行也、規範也、

無線電

八月二十四日（星期二）

國 六、〇〇（新京）國歌。建國體操六、三〇（大連）初等日本語講座七高宮盛逸七、〇〇（新京）報時。報道、繼續（新京）管絃樂〇1、組織曲）2舞踏的提琴（黎斯特作）3葉陰理的（都華西作曲）4歌劇『茶花女』前奏曲（維爾第作曲）時祭拉之白鳥（西氏的斯作曲）一一、三〇（奉。哈）經濟通訊一一、四〇（新京）職場體操一一、五八（新京）獻禱 正午（新京）報時。繼續（奉天）平谷調大鼓東漢國（五五）

晝 嵩伯芝〇、三〇（新京）報道〇、四五（錦州）家庭時間 廢物利用具更生一、〇〇（奉。哈）經濟通訊四、〇〇（新京）報道。繼續（奉天）食料品小賣價格四、二〇（奉。哈）經濟通訊六、〇〇（新京）兒童時間。新聞。改善1、孤與熙2、金銀洞、熙城六、三〇（新京）中等日本語講座五百木元

晚 七、〇〇（新京）報時、報道、滿組通訊七、三〇（新京）電劇新京國風劇社、賈蘭西飾楊延輝、賈蘭西飾公主、馬妙華飾太后八、三〇（錦州）話劇實演會（第九月錦州放送話劇團光榮的七隊者編劇富約導演弘光（新京）報道（哈爾濱）歌曲歌者梁雲1西江月2秋的懷念3、相見歡4天上人間種花伴曲（奉天）哈爾濱放送樂團指揮山（奉天）評詞宏碧緣（七四）福平安一、〇〇（新京）報時報道（新京）一、廣東音樂1稀2雨打芭蕉3漁樵問答4七星伴月二室內樂古代作曲家的音樂

風箭

確立決戰体制下的小賣企業經備、逐漸順調進行、刻間已對街頭小販有一整備、街頭亦日漸淨化不唯利於觀瞻、且對市民、衛生亦有一促進、但爲他們所販賣物品多不合乎衛生、是故各方頗爲期待、惟有尚在的一行營業、頗有遺憾、他們的爐子除了冬季以外春夏秋三季都要擺在街上的步道上、不管風塵暴土、就在步道上工作起來、特意露出他那究竟不知何物觀之紅赤白黑顯有濕有所謂『鮮』來使一般垂涎、以廣招徠、甚至敲打喊叫、不信街頭去看准有、還在有門市的營業不免有失觀瞻、且對衛生上亦不合道理、炎熱的天氣他們爐子在步道上、不無妨礙交通、是故爲確立決戰体制計、爲都市交通計、爲衛生計、對於步道上設爐子者、均應加以取締焉、

日本廣島高師學生
來滿視察教育情況

【新京】廣島高師興亞科生學一行二十五名、爲觀察滿洲國教育情況、由岡本亞細亞教授等引率、本月中旬來滿現正觀察各地中、二十三日晨抵京、十時半爲行塞暄訪問文教部長說明滿洲國教育情況、後受賓文教部大臣之款待、次訪問總務廳、又一行乘該日午後二時四十分新京發列車赴大連、觀察旅大、奉天、預定經由朝鮮歸國、

撫順文廟
舉行落成式典

【撫順】呼應文教之振興奉天省對孔子廟特別注意保管改修撫由省捐勸工中撫順市文廟及民衆教育館附設工程如已竣工特定於本月六日之秋丁祀孔日爲舉行落成式因時省民生廳長前往參加盛典

癱瘓之救星！麻痺之福音！腰腿疼之聖藥！

虎鹿強筋丹

國內各大葯房均有代售・每盒十付定價十元

◎效力◎
強筋益骨・補氣養血
通經活絡・健骼强身
暖精回陽・滋脾開胃
驅風却濕・散寒舒筋
補肝養腎・勁力奇偉

◎主治◎
男女老幼・氣血兩虧
諸虛百損・左癱右瘓
半身不遂・手足麻木
四肢不仁・筋骨拘攣
腰腿痠痛・中風中寒
口眼歪斜・半边頭痛
風寒所得・奇應如響

製造本舖國瑞藥房 奉天市小北城門外西頭電車路道北 長電話四・二〇四一番
奉天代理店中街中法大藥房 長電話四・二八五九番
奉天代理店中街天益堂 長電話四・二九九七番

最適於吸煙人之

スモカ牙粉

「スモカ」牙粉 吸烟人用之最爲適用 因其能除去牙上斑駁及一切腐質廢物 極爲容易 而毫無損傷琺瑯質之虞也 吾人吸烟日久 則必致牙齒腐蝕 口生惡臭 食慾減退 若用「スモカ」牙粉 自然能去此病 兼可使牙齒瑩潔 而有光輝 使用刷牙子之際 必須向上下竪刷之方好 吸烟人用此牙粉 固有此奇效 即不吸烟人用之 其效尤甚偉大 且「スモカ」牙粉加以適度之潤澤 能防止飛揚 每罐足用一個月 多則浪費

滿洲生活必需品株式會社

皮膚病靈約

本劑『金冠藥水』係取自右有名之漢方高貴藥草精分爲生主劑、更加多種効果卓拔之新發明藥物而所製、只以少量之塗布、藥力立即從表皮滲至深部細胞組織、直搗圖下患根、發揮靈妙的治療作用、先解疼痛痒癢、解除患毒、後使患部根本治癒、故如火傷、凍傷、惡瘡、壞傷、以及凡百皮膚病、神經痛筋肉疼等、一塗便見偉功

七角五分 一圓五角

本舖合資會社金冠堂 奉天市大和區加茂十二町

金冠藥水 キンカン

若素

解消便秘 就是健民

（藥價一日數分）

成效如鏡
根治膿症！

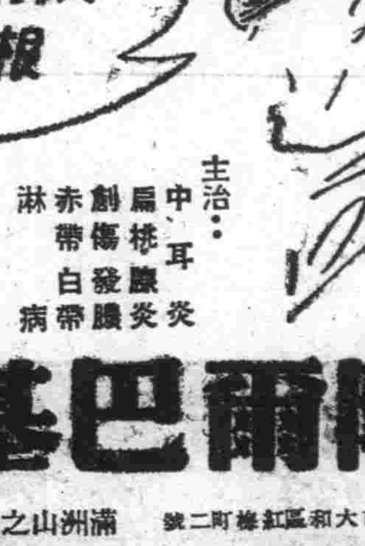

主治：中耳炎 扁桃腺炎 創傷發膿 赤帶 白帶 淋病

本品一經服用，使侵入人體內之毒菌立受制止而自滅，且在最短時日內可以完全療治。

包裝：二十片 一百片。

阿爾巴基爾片

奉天市大和區紅梅町二號 滿洲山之內製藥株式會社出品

遼鞍版

康德新聞社遼鞍支局 地址 遼陽市大... 電話 八五五番
遼鞍版廣告事務 電話本局 八五五番

高橋大將來鞍視察 講演後乘午後八時車離鞍

【鞍山】於第二回日滿華興亞團體會合、日代表之大政翼贊會與亞總本部顧問高橋三吉大將於二十日午前九時二分列車蒞鞍、隆事後直至鞍山神社、忠魂碑參拜後赴昭和製鋼所視察鋼鐵增產之實況並激勵製鐵戰場之產業戰士、正午赴迎賓館出席昭和製鋼所理事長設之招待午餐會、午后三時於鞍山高等女學校講堂對義勇奉公隊及國婦並中學生等作時局講演繼續與市本部各委員開懇談會、預定午后八時十分乘車離鞍。

貢、前曾派員至四鄉募集生命保險、此番歸來、聽說成

應援製鋼所增產 海城縣結成七百六十隊員

【鞍山】緊急增產現勢下之昭和製鋼所爲使勞務力確保而期傳得增產最高的目標、現應援昭和製鋼所增產之海城縣勤勞奉仕隊、遂應國家之要請、昨由該縣方編成七百六十名之勤奉隊由大塚長楊樹凱氏指導下、各隊員之元氣凛凛來鞍、於昨二十日午后二時在鞍山神社前壯嚴舉行結成式、同時於神前宣誓盡全力挺身邁進製鐵增產、遂於二十一日全員即入各職場勤務增產而爲國奉公

徹底撲滅闇交易者 劉堡街境內强化防犯網

【劉堡街】當戰爭方酣之際、舉國官民莫不竭全力擁護國策而援助聖戰期早撻及國家之國防建設早日完成、以盡槍後國民之喜國熱誠、在這國民熾烈的協力國策之氣概之下、竟有迷夢不醒而於背地惟利是圖以害亂戰時下之民生安定、當局對此等行爲、向來即加以嚴重的處置、本街警察署爲謀戰時之經濟體制確立、以圖民生安定確保、所以對管內之闇交易者決加徹底的撲滅、而本街警察署長姚德勳氏、自昨年就任以來、對於管境內之一般奸商即大事檢擧、幾乎絕跡而管內之民生、日呈安定近況爲徹底强化管境內之經濟防犯網、於各部落要衝均設置檢問所、對奸商嚴重取締、勿論爲誰千奇百妙、終會被警官目睹無赦、望迷夢不醒專以營私之徒、速痛改前非、以協力槍後之經濟体制確立明朗、挺身邁進新國家之建設。

實踐儲運動

【遼陽】市郵政局爲獎成十六億儲蓄、早日完遂槍後之重...

遼陽豆茶講習會 於廿二日在首山擧開

【遼陽】本月廿二日、擧開之遼陽地區、豆茶講習會、在首山自與村、當日午後一時、起始實施、出席者、爲市縣公署、市縣協和會本部與農合作社、各職員、約百餘名、由軍當局、担任指導、豚四時許之時間、對于豆茶之驗驗與製作方法、均詳加講習、以促進資源之增頃、及運用生産力之能率、至五時、討論終了、遂圓滿閉幕

滿商獻納銅牌匾 卅五名老闆赤誠報國

【遼陽】於昨二十日午后二時滿系商店三十五名一齊實施銅看版獻納、計獻納看版百餘枚、同時並於協和會市本部擧行獻納式、當日獻納者披瀝決意如下、
滿報國之赤誠、吾等甘願將所有銅看版、獻納國家以助聖戰之一翼、

閻大臣將來遼

【遼陽】國司法部大臣、閻觀察滿各地管下總關、乃於十九日首赴錦州、約於二十三四日來遼視察、二十七日歸京預定。

勤務時變間更

【遼陽】縣公署、於昨廿一日接奉省署電令、所有勤務時間、一部變更、當即遵照實施、每日上午由八時起、至午后五時止、土曜日、休止鐘點、則爲午后三時

改善教師素質

【遼陽】爲教師素質之改善、及教授課目之檢討、故今日在市第三國高講堂擧行遼陽地區國高校教員練成會、出席者有遼陽市內幾個國民高等學校之教員、時間由午前八時起、日期爲一日、期間雖短、至練成之結果、殊屬期待想當必有一番敢覺。

續胡遼良好、然市內者尙有末加入者、爲使個人生活安定及國家富強上、遼寧希望市民勇躍加入是盼、同時當局也將派員至現地廣爲募集

爲期徵收事務圓滿 縣將開担當者講習會

【遼陽】縣財務科、爲謀徵收事務運用圓活計、茲特通知各街村長、由九月五日起、計五日間、召集各街村、征收担當人員各二名、在縣禮堂內、擧開征收事務講習會關於康德十年度、征收開始、應有一切事務、均行協議、並與他街村應有征收册籍、同時由縣對照正備、以便着手實施、毫無障碍、得收事半功倍、並運用裕如之效果、是爲至要。

婦人亦動員生產 澈底排除有閑之坐食者

決戰下、生産力擴充首由婦人勞動力之動員、遼陽市勤員科、此次將於家庭工作、有閑暇之婦人、極力配布至生産部面、以瑞穗區、二十區協和區、百名、武聖區、三十名、襄平區、五十名爲動員、對此命名爲第一回婦女勤勞奉國隊、最近赴滿洲紡績株式會社、太陽膠皮株式會社、該科使日系花柳街方面之特殊婦女、由晝間或時間制、就業於太陽膠皮株式會社十八日午后一時始由內田副市長並市勞務科保安股長、市勞務科長等關係者出席下、與市內特殊婦人代表者於遼陽市勞務科講堂、擧開第一回之業者懇談協議會、遂行種種協議、於最近實施之、

夏季海濱練成會 當局慰勞縣職員分期實施

【遼陽】本縣爲養成各職員身心之鍛鍊、及實行勤奮服務起見、擧開夏季海濱練成會計分兩期、日系職員、約卅名、共四班、由廿一日、早九時五十五分急行車、前赴營口、作兩日間之訓練實滿、預想練成終了、安全回縣、有此一番之新教養、對於縣政前途、必有偉大之進展、至滿系職員、練成班預往大連、現正籌手組織、不日即可實現、所有詳情、容訪再誌。

預防結核病

本年春、新設會之遼陽市結核預防協會、其第一回之事業、由九月至本年年末、於遼陽市公立病院內對市內日滿民衆免費診療結核預防之(特氏反應)、

配給穀草

頃應順應公署向糧穀組合配給菓桿(即穀草)以便再行團給飼養牲畜者、場所在營繕交易場、數量爲三七一基羅、價爲三十七圓五角、期日自二十日至二十五日

古老警鐘

△…勿爲暴利居奇以非法網在當局已經三令八申了、即以警鐘…也再四的說論了、然而說者雖已唇焦舌敝、聽者仍然置若罔聞、貪利薰心之徒、奈何奈何。

△…即以我市之蔬菜言、市內菜園、觸目皆是、足能自給自足、然而近來買不着菜的呼聲、大爲高漲、其弊安在、筆者這里詳陳一下。

△…菜蔬每日送到集上叫行當然所謂叫行、是誰出價高、貨就給誰、於此、竟越叫越漲、而將公定價格二毛八分之地豆、叫到四毛餘錢、雖然價高、可是貨倒是堆積如山、然而市當局爲七、二五定價之飭行、自不能置之不問、乃對此類不守標準價格之菜販、大加取締、然而菜販們更奸更狡、聞此令後、竟都不上集了、本來把貨收到家裡、也不愁賣、又何樂而不爲呢、但生產者這樣一來不要緊、消費者可大感着慌、這點當局取締者、不知有否耳聞、如果對此類種菜家之居奇囤積、不加取締的話、則我市日用必需之蔬菜、將恐大有可慮、同理、對這暴利之徒的檢擧、也正是你們的職責所在呵！

△…取締調查之法、可根據這里筆者不禁又想起一樁事、國家當局、爲對菜蔬種植者之保護援助、眞可說無微不至、春季下種時、配給其種籽、無肥料時配給其硫安豆餅、似此種種之善意、它們種植者竟不屈一切、倒行逆施、眞可謂傷心病狂利迷一竅了、故欲檢擧其弊時、可根據它們春天請求肥料之名單、某數種植多少、如此則事半功倍、這里我並希望菜蔬栽種者、趕快醒悟把你們的存貨、悉數拿到市場來吧！不要不信、當知一朝被檢、恐怕利圖不成、還有禍事臨頭哩！

湯原縣 癮者更生村

×托兒所×

其中尤堪注目者、則爲最近。於更生村復又設立托兒所。大斯種優良機關之設置。則於滿洲之任何農村或大都市中。迄今尙屬稀罕。而湯原縣當局。能以此業多之癮者組成之。實堪令人爲之欽佩也。當苦勞作。俾得勤勞愉快之該癮片癮者。均有將於明日生活。決不能發生困難之自信力。故而雖又另行計劃建設木工場。製材工場及製縄等工場。以資極力圖增生產。彼等不待工場之完全築成。遂於其中。利用農作期。以羊草編製繩。蓆等類之日用品。目下計劃之月產能力製繩部於月間可製出一千一百七十個。製蓆部月間可製四百五十千四百四十個。其他農村日用品之木補木等諸物品。此不但對於農村一般之日常用具。有所緩和。同時更可供給都市地方之使用。

彼等之作業時間。非常規正。男女分別。該屯內派置日系指導員二位。滿系指導員一名。日系中之貝塚指導員。曾對門者有以下之感想談話。

『癮者諸君。彼部落村民視世爲開寄生虫之事實。吾甚深知。爾諸位之心境。實有不可隱忍。而欲力除鴉片毒癮之誠志。吾人願已一之力。積極加以指導。迅速使走向更生之途』

後三江省當局。當更決意努力於更生屯之前途而竟收得豫期以上優良成績之湯原縣。今後

×作業時間表×

一、午前六時集合。點呼。朝禮
一、七時─九時開始　作業
一、九時─九時半　休息
一、九時半─十二時　作業
一、十二時─一時半　中食
一、一時半─四時　作業
一、四時─四時半　休息
一、四時半。七時　作業
一、七時─七時半。點呼發給日薪

△女子隊作業表

一、七時─四十分八時集合　朝禮
一、八時─十一時　作業
一、十一時─一時　飲飯
一、一時─三時半　作業
一、三時半─四時　休息
一、四時─五時　作業
一、五時─五時半
(續完)

葛特劇論

四、劇場規律

在沃美爾。嚴守着葛特的藝術上的指示。倘有違背時。那麼便須受到官廳的傳詢及譴嚴的上論。這種文書。並不以形式爲表示。在今日看來。未免有點滑稽。然而在當時。倒如小宮廷劇場內的基調。例如在一七九五年十月葛特發佈了『演員須知』如左。

『公爵殿下。多數演員的說白。使皇上難於理解。特別是閉幕時。或是在熱情的場面。會話流於不明白處。這是我屢次說過了的。然而我的要香。依然如此。即是不論在一般的時候。或特殊的場合。就是『說白』。必須容易使人理解。『殿下。將來對於演員有『說白』不明時。請您親自處正吧。加以處分。無論何人。都使受不經意之處戒。我希望您將此意布告給各演員。』這個嚴重的教誡。不單是藝術上的問題。此外。葛特當時還沒有見到在別處已經發佈了多數的取締法與禁令。這許多東西。已經浸透到自己劇場之內。而促進秩序。禁止觀衆用拍手以外的方法。表示不滿之意。沃美爾的歌之再唱。禁止『叫喚』與要求劇團演員。無論何人。都禁止出演於其他劇場而爲其意。或是用沈默以外的方法。表示稱讚之『合柱』等等。而且若是犯了。大概必須要被處分的

明治中期洋畫思想

＝日本洋畫發達史之一側面＝

十四。

久富貢 孫若譯

如果以二十年代之洋畫。與互相關照應。解說其內面之互相關聯性。此種觀點。由於世界觀的構造之要求一當然與其他文化活動。亦有內面的交涉之展開。在余空想中者。非明治美術會與日本畫之舊門。乃根據國民生之法則。於時代之要求下。使方向歸一之全文化運動當至政治。經濟。軍事亦有關聯之一部。對應負之責任。盡能力而奮闘一事。

(附記)此文實爲自之邁記。此即余預想之研究的發端。但此發端之遠記中。亦有考證與史實之列記。雖然都不充分。以不能探究明治洋畫來忍。此在同情者亦不無意識者。爲余歡欣之處。非諾羅薩之『美術眞說』。迄今仍爲日本所重。外山博士之日本畫論則爲洋畫方面所重。但殆爲否認博士之價値之消極態度。關於此點。森口氏近著『明治大正洋畫』中。曾敷衍博士之講演一其解釋雖不免過激。但在余等故稍感興味者。關於明治美術會之活動。雖然觀點亦當較洋畫自體之立場更廣加考察。但余不能解答此問題。又余於此文所擧問題之外。尙多有明治中期洋畫在究上不能忽略之問題。惜余之力量僅能擧此等問題。惟盼有機會時再着手(完)

爪哇夜市

爪哇每年有一度叫做『夜市』之行樂。當他之百姓苦心製成之菓物、農產物等、桃至市場。以售得之錢。買些日常生活必要之衣裙。襯衫或鍍金之手鐲及耳環等。市場上點綴絢爛之色彩紅男綠女數百人齊集街頭。在人聲嘈雜裡。有吹喝叫賣光澁髮香汗氣。各種食物之味道。見此光景可想見爪哇之生產力。夜市等市場。多有享樂的要素在內。如兩期終了之祭禮等。其組織及裝潢恰似日本之共進會及博覽會。爪哇全土或遠從西里伯斯門答臘。巴里等諸地域蒐集特有之物產。原住民等亦從遠方攜帶友而來。此心情恰似兒童之等待新年。及過節等之喜悅。月中。所需時期大約二禮拜或三禮拜間。長者可延至一月。會場之中央。有謂之『阿倫阿倫』廣場。在此場上有演藝館飯店遊藝館。賣店。遊戲場等。以竹爲柱。建築非常簡單。大約均在六。七。八之三個月中。因地而異

以蘆草覆之。壁壁上則以削平而立體之設計圖完成後。之位置處。挖掘深坑。先在必要柱於穴中。房頂定柱之高度而切竹。置由後方以繩結之。完後再加以鐵釘。使之堅固。再記以設計完了後。如以半月之日期。則可全部造成。於萬隆日軍擬定爪哇時。余在原住民方面。擔任宣傳文化工作。由萬隆市中請。夜市。而由軍宣傳班指導。於八月一日至十五日擧行夜市。吾等遂在夜市中擬設日本館。以像片介紹日本文化。軍備。教育政治。生產。藝術等。而圖國威之宣揚。

多陽落後爪哇之天氣驟轉涼后而夜市已於此時開始。遊客極多。誠快樂之境地也。爪哇人之服裝。如圖畫般之美麗。彼等齊集於廣場。階兒童作種種遊戲。九時許電燈消滅而燃點之彩燈又放美麗之光輝此時廣大之夜市無論場內場外遊客更爲擁擠場外進入場內。四隅大演藝會場此外內遊藝種類之不同。尙有小型舞台四五處。此種舞台無觀客席。觀衆信步遊覽隨意佇足欣賞名種遊藝皆富爪哇特殊趣味。最古最純粹者係稱爲『瓦崙烏享』之古典劇。演此劇之藝團極少大食堂頗多。大槪皆係市內大食堂飯店之臨時販賣處在草地中陳設竹製籐椅及長卓風味殊佳。店內極淸潔較日本國內之海水浴場附近之飲食店尤使人暢快(未完)

上海博物院

上海有條博物院路。是大家所知道的吧？爲什麼叫它博物院路？因爲那個地方有一所博物院呀？然而這個博物院。人家很少注意。自然規模也太小。倒是博物院路。上海市民知道的多。這個博物院大槪設立之初。或者要像模像樣的設備起來。後來見大家不甚注意。也就懈怠下來了。博物院所陳列的除了有一點動物。植物。礦物的天然產品外。也有吾國古代兵器。前朝衣冠之類。供市民考古之用。不過東西不多罷了。其中有一隻坐椅。和人家所稱的太師椅一般。製作雖不甚精細。不過高大逾於常椅聽說這一隻椅子龍形大概是當初曾國荃攻克南京之後。在天王府裡得來的。是太平天國的天王洪秀全的坐椅倒並沒有彫刻什麼呀。此外還有一件可寶貴的東西。却是庚子年間拳匪肇禍當時有袁昶。許景澄徐用儀三人請剿辦拳匪的奏稿也曾經陳列在這個博物院中這三個人時人稱之爲三忠拳匪之亂元氣喪盡遂致外禍日迫這奏稿是很有遠見呀

空中攝影

(四)

照像集成圖上的等高線的圖。是依用等高線描畫機再重複的照一次像。第一次描繪。是依用等高線描畫機。把個點用線連成則地上的位置關係而移動該機則同等高點便可描繪在像上。把個點用線連成則地形的等高線自然描繪成了。航空照像比較製成完全地圖的。都是應用一種精密製圖機這種精密製圖機的式樣很多。德。法。意。英等國都有各種各樣的造出每個加以說明。未免複雜茲傳就其中的一種略略敍述。

精密製圖機的精度依據測定方法的不同而有差異。機械標定開始照像時。必須與地上的圖根點對準眞確(三點爲宜)。以後每次每個地方的照像就依照該點標定照像了。圖根點愈多。將來愈得利用精密製圖機而減少其誤差。按普通經驗來說依長二十公里。三十公里的圖。根點所製成的圖。其誤差是很大的。雖能使其誤差平均但究竟也是勉强的。

測量的精粗全依測量的方法而有差別。諸如圖形的美觀。就要看製圖者的技術如何了。機械的好壞。人員的訓練也是頂關重要的。測量需要準確。製圖更不能忽略這是我們測量者已經知道的事。筆者不多贅敘了。

航空測量大體如上所述用這樣的一條標語『文化的發展產業的統制均有賴於航空測量呢！』告訴諸位讀者想決不是誇大的。(完)

詩意的 西西里(下)

在歐洲的希特臘神殿建築中。堪稱爲最大規模之西里民廸之遺跡在阿列布(不稱科之常綠喬木)的古樹所圍着的丘上。浴着夕陽。聳立着的基爾臘廸神殿。從這個丘到那個丘。和着數重所追想的群頸上的鈴音有位看着像已廢五十多歲的老頭兒。在騾馬的背上。一邊急急地忙着回家。一邊用最高音歌唱着。還有幾個着拉丁人的流利地的幾多拉丁時代的獄舍。這靜寂之地塞拉庫斯。現在這成爲我眼底映像。以塞拉庫斯外的山作背景。可以眺望着。一望千里的海之希臘時代的野外劇場。就是現在當每年春季。也還有一回意大利一班的劇團到這兒公演。

埃特那火山東麓的圖爾米那(人口三千五百)是這個島中最風光明媚的綠地。爲古代文人所喜愛之地。自希臘。羅馬時代。至到中世紀都富於詩意。攀登着走向海面的九曲小徑。在所有街道至郊外。到處盛開着阿利者巴旗杏等的花兒時候。地面都被花所掩埋了。當此時。眺望着那高過四五尺以上的麗包花同杉樹。戴着白雪的埃特那山時。人一定會生出感。能自然是雙美的。那種具有東洋的可愛更加深了所謂在歐洲的日本的感想。

我從九曲山徑下來時。和一個借着十歲左右的男孩子的農夫同道而行當他知道了我是畫家以後。就向我問道『也能畫馬』。知道了我是能畫人物。立刻就停止了腳步。命令他的孩子說『對這位畫家致敬』於是那個孩子就舉起右手來說『萬爾特』(爲光滿敬意的話)。我也向着小孩說了聲。『謝謝』把右手舉了。起來我雖是置身異境之中。卻感到心的溫暖了。

明治中期洋畫 (日本名園畫譜) 本多錦吉郎畫(上) 大德寺芳春院(下) 粟田青蓮院

女高座談會(三)

司會 以前的問題好像是極廣範、然而諸位都有明確的見地、更須以極大的決意、這實在是我國女性極大之光榮、眞沒有想到在我國的一隅—遼陽市—還有諸位這樣熱血的奮鬥存在、眞不愧妳們是女性的中堅分子了、那麼現在我們要談談切身的問題、想諸位都是四年生本年末即要卒業、將來升學、就職等問題想諸位早有準備、現在可否發表一下、空氣似乎更緊張一點、因爲這個問題、是每個人目前都要解決的、所以每個學生都在底頭作想、

韓玉珍 建國前教育的黑暗、是人所共知的、我不必再來詳述、建國以後、教育雖然刷新、然而尙未有達成所期望的目的所以本人卒業以後、很希望獻身於教育界、同時絕定引導兒童、適應近日之時局、有徹底之認識、

祝素蘭 在卒業後、無論是進入社會、或走入家庭、本人確有了相當的準備、倘若進入家庭裡面第一我要負倡導之責的、比如現在家庭教育之不良、時局認識之不清、以及防空思想之不健全、這都是急當改革的事、所以予想當我入到家庭的時候無論如何困難、我必設法引導、同時我很清晰的知道、這是我們女性的責任在卒業後也許不能立刻走到家庭裡、或者有一個時期要到社會裡去服務、可是我見到即往在社會服務的女性、多半爲虛榮心所驅使、所以結果、一般人都很輕視在社會服務的女性、我即然是女性之一、當然也以此爲已辱了、故此我若在社會服務的話—我也希望一切女性都這樣—第一要打倒虛榮心、棄脂粉、脫旗袍穿上勞作服實際去服務社會、絕不以奢侈爲能事、同時更希望爲將來的女性在社會地位(這一點自覺之真的、也許在她心的深處認識了長久的時期、藉着今日座談的機會發揮淨盡、使在坐的人、無一不感到自己好似吃了蕎麥麵似的、所以當時每個女學生的臉上都表示着同情和決意)

掃除女性懦弱態度 棄脂粉脫虛榮要實際勞作

賈麗筠 戰時下爲期人的資源確保、身体健康一定是很重要的、所以在我國高卒業後、很希望升入醫學、以便將來從事於衛生保健工作、

于淑貞 本人素來即喜歡和天真的兒童說在一起、可惜我國的兒童教育、有些太疏忽了、所以在我卒業後、也很希望到教育界裡去服務、造成健全的第二代國民、同時我也立定志願、非以退…業後的學生多數的人體力都不健全、所以將來我入到教育界的時候、一定提倡體力和精神教育、

劉淑源 畢業後的出路問題、當然在我們的目前、是很重要的問題、將來無論在家庭、在職場、我們總不能忘記我們所負的責任的重大、所以當我們…

屈才齡 在戰時下的職業線上、好像感到人的資源不足、所以當我卒業後、很想到職業線上去補助男性之不足、同時希此亦可盡奉公之誠、

金素英 以前的教育都注意在課本上、所以卒業後…所驅使、不爲虛榮所誘惑的決意、同時更要打破即往之惡習、一定在社會上作一份事業、如此也不負天生我們的使命、

謝紹蘊 畢業後的出路、當然非常的多、不過人都希望在繁榮的都市裡爭榮奪勝、並沒有人肯把自己犧牲在荒僻的鄉村裡、所以本人在畢業以後希望到荒村去開拓荒村的小學教育、這卻不是在這裡說冠冕堂皇的高調、實際本人的志願如此、所以畢業後有機會的話、本人決定到窮鄉僻壤的地方去到那時還希望諸位助我一臂之力。

吳寶桂 本來我的日本語並不見長、不過我在希望着卒業後、能到日本內地、去留學、學習些日本女性的特長、以便將來供獻於我國女性中、話似說的很多、個人的問題也都很暢達的發表了、所謂生的決意讓使人感覺之至、不過因爲時間短促、此問題不能再繼續討論只好暫爲停止、再繼續談下面的問題。

187A
醫病益血
婦科靈藥

◎自古有名的中將湯・採取高貴藥方藥材・配加婦氣增血補精藥材・所以其效果・較比普通藥品・大不相同・實不愧婦科靈藥之名。
◎服之以其調經藥之精分達到病部組織・先調血行後除病源・根本治癒一切婦科各種症・同時產生婦女種腰痛・增加元氣・驅治各種因機能
◎因之如月經不調・頭痛上火・肩痠腰痛小肚痛赤白帶下・子宮各症患胎產前後・血暈等・能由中將湯一嘗・可見靈妙的效果。
◇各地有名藥房均有代售
總行 股份公司 津村順天堂 奉天・大連
中將湯

司保明眼藥
是一般眼藥中的超特品
是一切眼科疾病的精良劑

「全國藥房均有代售」
滿洲製藥株式會社

肥胖 腫脹 單腹 水臌 氣臌 特效藥
腫脹雙消散

內城鐘樓南西胡同內
電話(四)三九一三
郭氏醫院
院長 女醫學士 郭李松林
助手 周彬子

パイロット
自來水筆

他有比較金筆頭加倍耐久之白金筆頭尖上附有天然鎢金屬寫寫暢快流利一經試用實貴絕倫耐久無比
寫字之樂趣無窮用此筆顯然可見
『終身保用』

帽子牌商標
頭痛聖藥
腦新
頭痛!!宜速服
腦新如遇頭腦疼痛非常難忍時、頭目眩暈神智昏迷時、或讀書過度精神疲倦時及惡醉宿酒未醒時、倘速服腦新可立見奇效、其効若響、服後三分鐘、頓覺頭目爽快神智清新、苦痛若失、有如夜月秋遊能有心曠神怡之妙、此偉積確爲本劑獨具之特長且雖連續服用、對於腦神經或心臟胃腸等決無副作用、亦無影響、孕婦服用亦無害

荒川長太郎合名會社

于大臣一行來奉
視察各工場激勵增產戰士

于大臣

決戰下職場即戰場之說、即以生產力增强爲目標、爲激勵展開之勤勞增產運動、二十二日來奉之于民政部大臣並梅野滿洲勞務興國會理事長一行、二十三日晨七時由宿舍聯袂出發、赴鐵西滿北住友金屬工業、七時四十分出席於該工場全員參加之合同朝禮、於全工場〇〇名之產業戰士前、決戰生產力之確保、担於諸君之双肩、雖臨時亦難忘重要生產職場之重大使命、以盡產業戰士之本分、「如別項」有所激勵之訓示、與全勞務者以多大之感銘、繼有梅野理事長之致辭後、答大臣訓示有會社代表河村專務取締役之謝辭繼續勞務者代表、鑄物工場內班長王者師君、遂行熱烈的增產完遂注意之答辭、並宣一小時視察滿生氣產業體操與油和汗打成一片之挺身作業場、午前九時皆歸館、更由十時、蒞臨奉天造兵所、正午出席大和旅館事業體、與國會幹部之懇談會、午後一時半赴啓東煙草公司、激勵男女全勞務者、搭乘午后三時五十分發列車赴鞍山、且於住友金屬會社對大臣之訓示曾已錄音、由奉天中央放送局向新京中繼由二十三日午后七時起、向全滿放送、

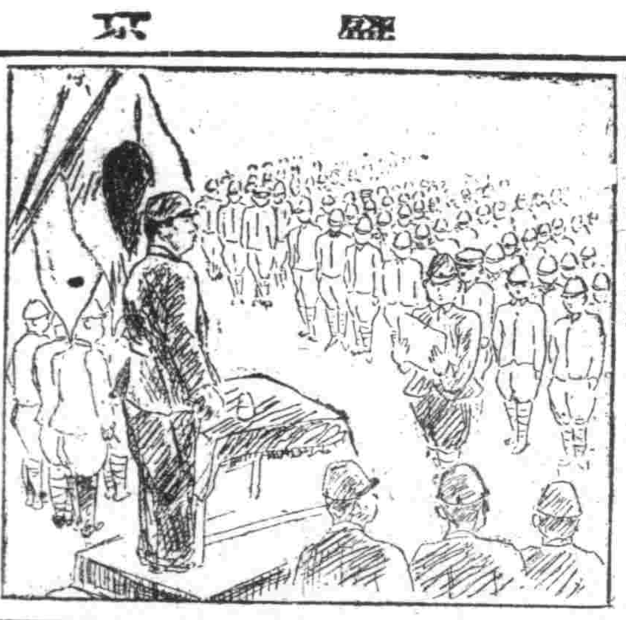
(淳畫)住友金屬朝禮狀形)

梅野理事長談話

梅野理事長

于民政部大臣一行並來奉之滿洲勞務興國會梅野理事長二十三日午后三時五十分視察奉天之工場後與一行同赴鞍山、午后二時、於勞務興國會奉天支部二樓理事室談其視察感想、關於以擴充決下生產力爲目標而突進之勤勞增產運動現況與興國會今後運營、有左記談話、對於勤勞增產運動之認識日甚深刻、甚且由主義的影響、能以永留於職場者實因已係長久習慣、而成一不得已之事實也、近因受時局影響、而順次移於飲酬一途於生產性之昂揚勞務資重點配給已擧卓絕効果、因之、普通工業稍受打擊、而不得不向戰爭集中目的、依大体觀之本增產運動因全事業体之實際指揮、而得順利發展不僅來年度之運動方針、即對本年度實施之在諸種運動亦加以檢討後實施之尤置重點於現場指導者之訓練、關於協和會與興國會之運動方面提携、今已其密切連繫、今後兩者以同様協同之一充運動方針驀進、至今猶未考慮關於礦工技術員協會及其他同種團體之統合問題等、礦工技術員協會已爲民生部接收、居故其關便至今猶如一頁白紙、關於松與氏轉出后之後任當務理事、今正於奉天省銓衡中、近將決定、

日滿親善佳話
阮大臣公子結婚

【新京】阮經濟部大臣長男守維君(二三)以前蒙古政府最高顧問金井章二氏夫婦之提媒、乃與高知縣素封家大石儀綱氏長女久惠女士(二一)於二十三日在新京北安路大臣邸擧行結婚式、式後並於中銀俱樂部擧行披露宴、經濟參議賣與濃谷交通兩部大臣青木經濟部次長及其他近親參列、開即應戰時之簡素之筵席、但充滿日滿親善結婚之喜、午後一時半散會按新郎刻正於慶應理財科在學中、新婦則由高知縣高坂高女畢業、後並於東京學習洋裁開新郎在畢業前暫置家庭於東京、

增產戰線之尖兵
鶴岡炭礦呈飛躍之進展

【鶴岡】鶴岡煤礦獨立後第二回年期中之採石炭增產强調期間七月已獲良好成績、最終之八月亦只數餘數日、故今日向最後勝利驀進之〇〇名戰士之增產戰、在鶴岡炭田之全礦區東山、陸鏡、與山、石頭、興安、交起不撓減不止之決戰調、即與根事石務、然當務以下之重役陣頭指揮與一千名社員並工人側增產意欲結成一体、一八七月、示比去年度同月有〇〇頓之增加、又與會社自体增產目標對比亦呈一〇二%之良好成績、比入八月此增產曲線更躍於上昇之一途、尤其此數日間之出煤量、入本年以來已作成記錄、八月之增產目標〇〇萬噸能以十分洞觀、對去年度年間出煤、其實績擧一一八%之良好成績、故今年更比去年度之目標額示約〇〇增加〇〇萬噸、目標額若確保、按現在之狀態進行、能絕對對去年十二月之出煤額今年必將突破、又工人一人之採炭率、爲〇、五一噸、示全滿煤礦中最優秀之開發狀況、足見鶴岡煤礦工人之能率如何向上、又如何注意於効率的開發、以上之好成績並非只得自七、八兩月之煤增產强調期間、乃因以每月每月爲增產月不屈不撓强行增產職所得來者、故對豫想減產之七、八兩月工人之意成績卻此優秀者不但特配食糧且設獎勵金制度、此獎勵金制度、七八兩月以八萬圓以努力使之能率向上、又與以上之獎勵金制度並行、關於勞務管理亦對

一、保健衛生之徹底
二、住宅之新設
三、福祉施設之完備
四、糧食之確保
五、滿系下級社員及中堅社員之養成

輒夏季有減產之憂、獨鶴岡等鉄意努力、結果去昨年度實示一五〇乃至二〇〇之移動率、工人於昨年度示七九之減、更本度亦顯的減少之一途、於是工人之定着率向上、乃使彼等成爲指開發之熟練工、進而使作業能率飛躍的昂揚、結果他煤礦動於重役陣之不撓努力與對勞務管理之萬全措置、於是鶴岡煤炭礦既擁有誇爲全滿第一之無盡藏的埋藏量當爲戰力增强之尖兵巨大進展、

街頭所見 ③

大街、十字路口、二三十個人、湊集在一起、有男有女、受滿奉公體指導員說論、理導有戴帽子的人、有穿西服的人、也有女的穿高跟鞋的人、[illegible]一時隱居在房子裡的女人、見光景不妙、連忙抓大衫、高喊洋車、[illegible]洋車夫一看她那個不穿長褲子的樣子都不敢理、[illegible]縱然一時逃過指導員的眼睛也不算英雄、下一回[illegible]快改吧、

畫與文 長崎正年

揮汗奉仕精神旺盛
同心協力完成重任
崔民生廳長慰問勤奉隊感想

由奉天省下各市縣組成之奉天省下出身青年勤勞奉仕報國隊開拔、一行五十餘名由崔長崔奉天省民生廳長引率下赴牡丹江省下慰問、已於二十日完成歸來、廿一日崔民生廳長對記者談此行感想如左、

我們到達現地首先看到的是報國隊衣食住、樣樣都非常良好、這是使我們和隊員家族安心的一點、尤其是報國隊對國家建設的觀念、有深甚了解、十年建國國民對如此涵養實在使人感激、不過報國隊尙在育成途上、希望軍官民一力援助和指導使本事業與日俱增、而期達成大東亞共榮圈之建設此爲最期待者也、

開拓部會 開拓懇談

【牡丹江】協和會開拓部會於牡丹江省二十七日午前十時於省本部會議室開催開拓部會懇談會岩尾開拓廳長安田滿拓處長、協和會須藤參事及開拓團長出席下關於協同產業時設之作關於城之活動强化之作關於開拓件及其之祭他行以協議懇談、

觀睹之五族協和生活風景確足顯示之滿國民而行爲規範也、

無線電

八月二十四日(星期二)

國 六、〇〇(新京)國歌。建國體操六、三〇(大連)初等日本語講座七高宮盛逢七、〇〇(新京)報時。報道、講讀(新京)管絃樂〇1、組織時奈拉之白鳥(西氏倆斯作曲)2舞踏的提琴(黎斯特作曲)3葉蔭理的(都舉西作曲)4歌劇「茶花女」前奏曲(維蘭第作曲)一一、三〇(奉。哈)經濟通訊一一、四〇(新京)職場體操一一、五八(新京)獻辭 正午(新京)報時。繼續(奉天)平谷調大鼓岳傑國(五五)

晝 芮伯芝〇、三〇(新京)報道〇、四五(錦州)家庭時間 廢物利用具更生一、〇〇(奉。哈)經濟通訊四、〇〇(新京)報道。繼續(奉天)食料品小賣價格四、二〇(奉。哈)經濟通訊六、〇〇(新京)兒童時間。新聞。改善1、孤與熊2、金銀洞、熙微六、三〇(新京)中等日本語講座五百木元

夜 七、〇〇(新奉)報時、報道、隣組通訊七、三〇(新京)戲劇新京國風劇社、賈慧茜飾楊延輝、賈蘭茜飾公主、馬妙華飾太后八、三〇(錦州)話劇競演會(第九日錦州放送話劇團光榮的七隊者編劇富灼導演弘光(新京)報道(哈爾濱)歌曲歌者梁雲1西江月2秋的懷念3、相見歡4天上人間稱花伴曲奏哈爾濱放送樂團指揮關山(奉天)許詞宏碧蘇(七四)顯平安一、〇〇(新京)一、報時報道(新京)一、廣東音樂1稀2雨打芭蕉3漁樵問答4七星伴月二室內樂古代作曲家的音樂

工業雄都發展驚人
秦外相視察奉天發表讚詞

來滿中之威瓦特泰外相、於二十二日、會觀察滿洲國重工業之雄都奉天滿蒙毛織、滿洲光學機械兩工場、至午后五時於大和旅館會見在奉記者團謂、『建國僅十年、即示以長足進步之滿洲國、已與日本同心一體、以大東亞戰完遂目標向工業生產線突進之偉姿、實驚人之至、茲誌其談話如次、

今當余立於市初發揮東亞盟主日本實力之日俄戰爭激戰地時、實感慨無量也、余觀滿蒙毛織、滿洲光學工場後之印象、亦甚活潑、滿洲生產量豐富、材料、惟感嘆耳、於日本雖見諸樂多工場、但日滿、終邁向唯一目的、所謂唯一目的者即對大東亞戰、獲得完全勝利之謂也、余對此激節之生產意欲即聖戰完遂意欲之實情、實驚嘆不已、例如、於滿洲光學滿蒙毛織即見諸此實戰情況矣、今全官民已打成一體、嚮向聖戰、故具獲得大東亞戰完全勝利之確信、當聽得以今日所見之奉天市工場獲有數百處之事實時、實不勝驚嘆之至、於建國後短期間內、遂行此偉大工業發展之滿洲國確有我泰國今後產業界以巨大示唆、當向日本派遣泰國青年學徒、同時且願向滿洲國派遣、以資泰國之建設、』

女秘書索慕亞小姐
讚頌滿洲煌煌巨姿

紅色服裝東休南方熱情充溢之索慕西女士、爲威迭特泰外相訪滿一行中之唯一女性、留學日本五年今春榮自東京齒科醫專卒業、因而蓄志致力醫學之日泰親善、今次爲適威外相東行、於是依隨而就滿國途、而途次訪滿、意命任秘書職、爲隨員一人、是以訪問新京時、頗獲伊之助力、及二十二日、觀察奉天鐵西工業地帶畢、外相歸於大和旅館中、沐浴洗塵、因栗初秋風緩、太陽旁西之午後五時、索女士、操得意之日本語、[illegible]而滿洲亦復以是、是不勝令人驚佩者、蓋此偉姿、滴如巨人之聳立、而工業生產既甚顯著、日滿工員、更相近睦、故觀之深令有感於五中、百貨店之、日滿女性、多麼實我眼前、因處以日本爲中心之東亞各國、各民族之幸福、必能因大東亞戰完全勝利而實現、我之祖國及其他南方諸民族、前此時當美英人視爲牛馬、而予以差別待遇、然而今日承訪滿印象、際今大戰中、顯彼日本、既[illegible]而明、因連繫無心之一端、及店、或購滿洲土產品或予說訊此泰國女性之戰時滿洲印象晴則

クロンボ印 萬年スタンプ台 協和商事株式會社

(照片=威外相一行與參觀滿蒙毛織之索慕亞女士)

風一

確立決戰体制下的小賣企業整備、逐漸順調進行、刻間已對街頭小販有一聯備、街頭亦日漸淨化不唯利於觀膽、且對市民衛生亦有一促進、但爲他們所販賣物品多不合乎衛生、是殊各方頗爲期待、惟有尙在的一行營業、頗有遺憾、他們的嚷子除了多季天冷以外春夏秋三季都要擺在街上的步道上、不管風塵暴土、就在步道上工作起來、特意露出他那究竟不知何物視之害紅赤白黑漿雜有通有所謂『三鮮』來使一般乘涼、以廣招徠、甚至敲打叫賣、不信衛生去看准有、還在有門市的營業不免有失觀膽、且對衛生上亦不合道理、炎熱的天氣他們嚷子在步道上、不無妨礙交通、是故當局立決戰体制計、德都市交通計、爲衛生計、對於步道上擺攤子者均應加以取締焉、

強化蒙民教育
文教部擧開懇談會

【新京】新學制實施之下就學熱、澎湃勃興、鑑於蒙系國民教育振興之重要性、文教部於二十八日在該部講堂開蒙系國民教育懇談會、文教當局並蒙古關係者出席、關於左開議題、有所協議、

一、蒙系國民教育振興之件
二、興安地區公私立中等學校入學試驗期日統一之件
三、康德十一年度蒙民厚生會蒙民裕生會及蒙民振生會教育關係事業計畫之件

顯示愛護熱情
東條首相慰問傷軍

【東京二十三日電】立於一億陣頭指揮無寧日之東條首相此次慰問勤勞奉仕與傷病軍人精神、而一擧垂範突、二十三日正午過、東條先生代理佐藤內閣屬官突然出現於東京大塚失明傷痍軍人寮持一籠玉蜀黍、瓜、西瓜馬鈴薯等、贈與失『爲失明傷痍軍人慰問之寸志』該日午後三時集合全寮全體得東條首相之好意、此種物爲東京王子區櫻樂町之聖德女學校學生諸位夏季勤勞增產奉仕運動之收獲、該日晨女學生等向東條首相贈呈者也、『吾等實覺光榮之至』東條首相與養一同顯示東條首相對增產勤勞與傷痍軍人愛護之精神、一擧實繫的著也、感激之至

二次索羅門海戰
敵海軍遭受大慘敗

東亞史 (八月廿四日)

去年八月七日、日海空軍在索羅門一帶展開了空前的大海戰、結果共轟沉破敵艦船四十隻擊落敵飛機五十八架、其戰果可謂赫赫、然而頑敵卻不死其不還之心、果然當第一次索羅門海戰的第十七日、即去年今日(八月二十四日)又在索羅門群島近海一帶再起大海戰、其結果依擔大本營的明確發表總計轟破美新大型空母一隻、中型空母一隻、及美戰艦嗜西爾諾尼亞型一隻、其海戰的經過如後、

屢戰屢敗的美英、爲圖確保向澳洲的輸送路、遂連次在索羅門洋面現其影、然而無敵的日海空軍、於發見後、必與以猛烈的打擊、所以第一次索羅門海戰時、轟沉敵艦船四十隻記錄、但敵爲確保輸送路不得不再行蠢動、因此敵遂以戰艦、航空母艦爲中心、編成大艦隊自澳洲北上、企圖奪回索羅門海面的制海權、當時警戒嚴的日本哨戒機所發見後、即發出警報所以於索羅門上部門東方洋上、發我兩艦隊發生相接觸、但是第二次索羅門海戰的開始結果收得上流的戰果、敗北的[illegible]破、尤其第一次索羅門海戰所遭之損失更重大即與以反攻、其神速與果敢的精神實令人感佩不置、敵海軍絕望復索羅門海域的企圖和念頭、自從開戰數周敗頭、屢現慘敗、此外之敗戰更不勝枚舉、同時在每次海戰之時敵之多數艦艇悉被沉戰、

增產報國擊滅英美
于大臣於住友金屬工業訓示

滿場的產業戰士諸君

現在正是八月、感著燕人的時節、我看到諸君努力工作的情形、實在是感謝得很並且非常感激

我很知道諸君的苦處、物資不足的今日、諸君和諸君的家族、都是過著困苦的生活、諸君的工作、又是很費體力的、可是諸君一點也沒有說出不平、一點也[illegible]誠率公、實在是值得感謝的、

我國的勞働者、向來是被人批評、過於怠惰、不等事情的緊要就換到別處去、所以作業能率很不好、同時知識程度低下、不適於近代產業的勞働、至於國家意識更是薄弱、設有勞働與國的觀念我國臨諸君是很努力很勤勉的、

滿場的勞働者諸君

現在正是諸君發揮全力最好的機會、我們是有著光輝的歷史和傳統的我們的祖先、勿論在農業方面、土木方面、都是比世界上任何國家的國民勤勉、我們子孫後代、能有不適近代產業的道理嗎!諸君[illegible]

諸君都知道、大東亞戰爭已經是第三個年頭、親邦日本的威武、光被了東亞的全域、美英勢力驅除殆盡、大東亞共榮圈的建設、馬上就要成功、全東亞的人民都印度也正在爲獨立而奮鬥、我們滿洲國是怎麼樣呢!中國也宣戰了、泰國也宣戰了、緬甸也獨立了、菲律賓也獨立了、[illegible]

現在美英依仗他們的生產力、不分晝夜的打算反攻、日本國民、有的在前線上勇戰奮鬥、有的在後方上努力工作、因此、我們滿洲國民必得拿出全力量來增產、一塊礦石、就是前線的一個砲彈、多工作一個鐘頭、就是多生產一個兵器、諸君能努力一分、戰爭的能力就大一分、所以諸君、建東努力工作、

增產上最要緊的、是勞働者的能率向上、勞働者的工作成績是第一重要、因爲戰爭時候、物資是急需的、等待諸君有了、人員養成了、然後再求增產、那是來不及的必須十二分活用現有的資材設備以及努力擴行、尤須勞働力很有伸縮的餘地、因爲勞働力是人的精神、若是鍛錬一下、准得必能向上、望諸君明白這個道理、發揮努力去工作、

再有增產上最要緊的、是共同作業、[illegible]個人的力量雖然有多少、你能力我我能力你[illegible]力來工作的意思、一個人的力量不論有多大、決不能成就大事業、總得大家的力量合到一起、纔能達成增產的目的

從本月初、由政府指導、展開了勤勞增產運動、想諸君都參加這個運動了、[illegible]不論是確立職場秩序、都是我們應當做的極平凡的事情、古人說『一日不做工、一日不吃飯』這就是一個很好的教訓、[illegible]

談不到甚麼能率不能率、所以職場裏、必須嚴守秩序、有了很好的秩序、人們纔能很快樂的工作、[illegible]就是修養精神陶冶人格的地方、[illegible]

最后還要說一句『[illegible]』、雖然是一句陳腐的話、但是總不失爲千古的名言、希望諸君、[illegible]發揮所有的力量、勤奮增產向前來工作、

日本廣島高師學生
來滿視察教育情況

【新京】廣島高師興亞科生學一行二十五名、爲觀察滿洲國教育情況、由岡本寵現正觀察各地中、二十三日晨抵京、十時半爲行事問防問文教部長以究依教化司長說明滿洲國教育情況、其後參觀文教部天山之放送、又一行預定於二十四日午後二時四十分新京驛發河南對大連、觀察後天、預定經由朝鮮歸國、

撫順文廟
擧行落成式典

【撫順】撫順文教之振興奉天省孔子廟、炳住意保管及修繕由協和會撫順市支部勸工中國撫順市文廟及民衆教育館附設工程、刻已竣工擬定於本月六日之旅丁祀孔日擧行落成式典、[illegible]

癱瘓之救星!麻痺之福音!腰腿疼之聖藥!
虎鹿強筋丹
國內各大葯房均有代售・每盒十付定價十元
效力 強筋益骨・補氣養血 通經活絡・健骼強身 暖精回陽・滋脾開胃 驅風却濕・散寒舒筋 補肝養腎・勁力奇偉
主治 男女老幼・氣血两虧 諸虛百損・左癱右瘓 半身不遂・手足麻木 四肢不仁・筋骨拘攣 腰腿痠痛・中風中寒 口眼歪斜・半边頭痛 風寒所得・奇應如響
製造本舖國瑞藥房 奉天市小北城門外西頭電車路道北 長電話四・二〇四一番
奉天代理店中街中法大藥房 長電話四・二八五九番
奉天代理店中街天益堂 長電話四・二九九七番

最適於吸煙人之
スモカ牙粉
「スモカ」牙粉 吸烟人用之最爲適用 因其能除去牙上斑紋及一切腐質廢物 極爲容易 而毫無損傷琺瑯質之虞也 吾人吸烟日久 則必致牙齒腐蝕口生惡臭 食慾減退 若用「スモカ」牙粉 自然能去此病兼可使牙齒瑩潔 而有光輝使用刷牙子之際 必須向上下竪刷之方好 吸烟人用此牙粉 固有此奇效 即不吸烟人用之其效尤甚偉大 且「スモカ」牙粉加以適度之潤澤 能防止飛揚 每罐足用一個月 多則浪費
滿洲生活必需品株式會社

皮膚病靈葯
本劑「金冠藥水」係取自有名之漢方高貴藥草精分蓄生毛劑、更加多種動物[illegible]果寂拔之新發明藥物而所製只以少量之塗布、藥力立即從表皮達至深部細胞組織、直接衝下患根、發揮靈妙的治療作用、先解疼痛痒癢、解除患部、後使患部根本治癒、故如火傷、凍傷、惡瘡、發傷、以及凡百皮膚病、神經痛筋肉疼等、一塗便見偉功
七角五分 一圓五角
總舖合資會社金冠堂
奉天市大和區加茂十二町
金冠藥水
キンカン

若素
解消便秘 就是健民
(藥價一日數分)

成效如鏡
根治體症!
主治: 中耳炎 扁桃腺炎 創傷發膿 赤帶白帶 淋病
本品一經服用,使侵入人體內之毒菌立受制止而自滅,且在最短時日內可以完全療治。
包裝:二十片,一百片。
阿爾巴基爾片
滿洲山之內製藥株式會社出品 奉天市大和區浪速通二號

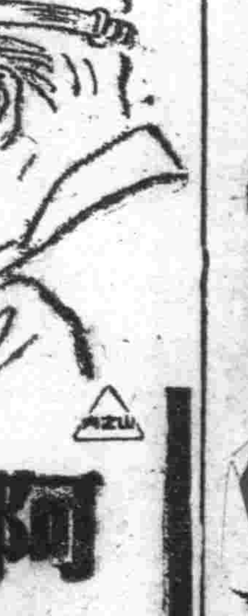

撫順版
盛京時報撫順支局 撫順市西七條通六四 電話二一四六四

取締乞食浮浪者 以期明朗撫順市

撫順保安科、鑒於乞食浮浪者、顯集於都市之中心、雖年年努力於此種取締之工作、但其數激增、已過於往昔、拾取紙屑、或裝作屑物商等、徘徊市內、組織露宿之處、隨地而居之行爲、不但有關於醇風良俗、即社會安寧秩序之保持上、對此等取締亦不可忽視、伴隨時局之轉移、鑑於警察重要事務之續出、或因納導本法施設之不徹底、而致根方的對策不能實現、偶然施行、所以之效果、亦屬微末、然因滿洲都人口集散、緊急對策遂樹立實施之際、期望使此等浮浪者、從事勞工、當市產業部門尤能歡迎、今後爲徹底驅除起正、灑續取締、絕對勵行、以養滋與都市明朗、市民防犯並戰時體制之強化、茲將實施乞食浮浪者一齊取締、實施要項列下

一、日時、每月二回二日間（詳細日時臨時指示）
二、地域、管下一圓
三、要領
1以各派出所爲單位、在管內一齊實施、
2檢擧班於派出所管內遊動察出檢擧之後、作報告書送到保安股、
3、取締員之編成、
四、處置
1、被檢擧者之浮浪者依記處分之
對身強健可能一般勞働能耐者、與市勵員科並特務科連絡後、向產業部面介紹、
身体病弱須施療者、收容於市立救濟院施療後、身休復元時、向產業部門介紹、
受不良影響之老幼婦女小孩等對其共議衛者、嚴重……
不屬於以上所記者、關係機關協議後處置之
2、當爲前記之處置、有留置之必要時、適用以違警罪處罰之
……其他犯罪時向所管署送交、
……記載分類製成名簿以此作爲資料
五、其他、伴隨本計畫之實施關於各班之業務、隨時由保安股長指示之、

建國紀念運動會 競技種目業已決定

撫順市教育科體股練爲期鍛鍊市民之身心而使其素質健全起見、特定於九月五日午前九時在永安台陸上競技場、擧行建國紀念市民運動會、對於責仕競技種目、現業已決定、對爲

一、二千米繼走
二、二千米團体繼走
三、拔河（綱引）
四、土囊運搬
五、索引繼走

對本種目希望出場者、可速到所屬區長班長或組長報名至細不明詳細者、可到市教育科体鍊股詢問爲荷

施行鮮人徵兵制 依要領向市民募集標語

關於由明年度起、施行朝鮮人徵兵制度、撫順市公署企劃室、依要領向市民募集標語、市民依標語內容應募切盼、茲將其要領列下

一、應募要領
1、標語字數、十五字以內（限於日文）
二、應募資格、撫順市民
三、募集截止、於本月末日
四、入選發表、於九月中旬
五、賞金、入選者贈呈薄謝
六、原稿交付、於撫順市公署企劃室交付之
▲標語之內容須依下記事項
一、遂行皇國臣民之三大義務、榮譽之讚頌
二、皇軍第一線挺身抱負貢
三、入營準備首先由習得日語與強調
四、適齡者之戶籍整備協力於內容

勞務視察團 一行抵炭都

由當川省次長以下撫順炭礦勞務事情視察團一行十七名於二十日午前十時四十六分車抵撫、下車後在炭礦俱樂部由後藤市長及炭礦幹部並關係代表等開催視察打合會、由板倉總務局長說明炭礦事業概況、次由橫山勞務課長謂、在伴隨事業主體換、實爲勞務管理之轉換期、唯恐撫順炭礦作業、龍罩之低下、在施行急激積極的轉換時、而有困難、故行四示基本的方向、以使實施行爲入軌道、鑑於此種實情對於直轄工人、社外工人等之關係、由於量的依存而向質的較換、關於所有家族對策、而實施新規定之個所食糧責任配給制及團體保險制、並說明登錄再確認、技術工養成策等等炭礦概勞務狀況、午後到現場視察勞務管理、配給、厚生施設、保健衛生、第三日之二十二日以視察結果爲中心、而施行種種之懇談後、於午後四時十分車二行離撫、

定期健康診斷 下月一日起始實施

撫順縣公署、處應於當前決戰體制之下、爲測驗最後之勝利、對各種之鍛成、已無不缺身試鍊、使每個職員、教師皆成爲後之棟梁、以完成聖戰、故該縣署對所有之縣街學校之職員、實施定期健康診斷、其實施日程概如左記、

日期
九月一日至二日、午前八時始、場所於撫西國民優級學校內、檢查醫爲縣署囑託醫李西園、及縣人事股藤吏官吳鳳官兩名診斷員數約百二十名、
三日至四日、場所於營盤國民優級學校、（時間與檢查醫全上）
七日至八日、於東社國民優級學校、（全上）
九日至十日、於塔峪國民優級學校（全上）
十一日至十二日、於關老國民優級學校（全上）
十五日、於縣公署、檢查醫爲李西園、外宮立石、鄭吳吏官、約百二十一名、
十六日、縣公署、（全上）
十七日、（全上）
但人員約百二十二名、受檢查者須留意左列事項、
1、受診者、須最好選擇進之場所、於同一時刻內到著、
2、出差、病假等而不能立受診時、得延期實施診斷
3、其他不得已之出差、或事故者、亦須診斷之、

實施訓練 第一動員

撫順市協和會新撫順辦事處便應付戰時體制下之諸種要請、月前對樂仁、居仁、安仁、同仁四區內、銓衡之義勇奉公隊第一動員、於昨十九日已召集、於縣公署前之廣場、實施訓練、以昂揚愴後具體協力之精神、驅鬼畜之英美、以完遂聖戰、

徹底了解馬籍事務 廿五日開講習會

撫順縣公署確產股、對於本年度縣立勸農場、希各街村公所之產業事務員、對於馬籍事務須徹底了解起見、於來廿五日、擬定實施短期間內開催講習會、其講題如左、

該日午前、
1、畜產關係
2、家畜防疫
午後、
1、馬籍法
2、實習
3、懇談

傭員越級登格

撫順大馬路郵政局、傭員陳實琛氏、該氏平素對職務、異常熱心、奉公於命後之職塲、已得局長及同寅們之嘉許、但於公餘之暇、更勤勉好學、日夜不倦、於本年度（五月二十七日）郵政局委任官考試、局長對該氏分外鼓舞、及本人慷慨而參加應試、而今已將及三月餘日、但忽於昨十九日、頃接管理局之通知、該氏已經及格、局長立刻通知本人、頗爲其越級登格賀、本人已感到十分光榮、今後更該有一度新的獻身、於職塲協力聖戰

職塲內相互協力 制定週番輔佐官須知

撫順縣公署、處應戰時之要請、檢從宜強化職場上奉公之必要、故已制定『週番規程』以期徹底協力、完遂興亞之共榮、該規程內並備『週番官』及『輔佐官』督勵職場、及官紀向上、並制定週番官及輔佐官之勤務須知、徹底發揮其能力、實堪期待、其勤務須知如下記、

第一、週番官與輔佐官須謹官職行、勿稍有受他人指示之行爲、
第二、週番官及輔佐官、須以懇切嚴正爲先、勿徒於形狀之傲然、努力於高揚決戰體制下之志氣、
第三、週番官及輔佐官須協力監督、驅化本分之承諾
第四、週番官及輔佐官須熟知關於官紀、規程服務之規程、或接洽事項、而當指示、意察其實施確守之狀況、
第五、週番官及輔佐官、值務中、所應查察之細部事項、概如左記、
1、職員上下班、是否嚴守時刻、
2、是否有意於捺印出勤簿、者或使他人捺者、
3、全體職員、將於朝禮正、
4、聯絡請假行事中、是否有無故缺席或不出席者、
5、開始以至終了之休息時間是否正確、
6、外食午餐者、是否有意於勤務、
7、設職辦公之時刻是否正刻、及有無明示規正責任者之任命及異動、
8、應受講習訓練者、是否全數出布、
9、職員中有無容姿態度不正者、
10、對上司之敬禮是否適則施行、
11、禮式時之服裝是否不正、
12、服裝品及攜帶品、是否保於所定之位置、
13、於門前及其他處、所放置之公私用脚踏車、是否雜亂無章、
14、告示板、揭示板之記事、或標語新聞宣傳、並是否是適當者、
15、廳舍內外之清潔整頓是否良好、
16、燒水處、洗手室便所、應汗箱是否清潔、
17、玻璃、窗鈎、防空簾是否有破損脫落者、
18、廳舍內外有無用物件之放置、
19、電燈、電話之有無障害、
20、設備物品之表示、整頓是否良好、
21、有無私用公用脚踏車及消耗品者、
22、消火器及防火水砂之設備、及其有無更換之必要、
23、車庫投室、火爐、鍋水處、
24、焚紙塲等常時處理之火氣處所、是否缺乏防火上之注意、
25、守衛及宿直勤務是否正確、
26、外來者之出入、處應接室等是否適當
27、宿值中宿值者之要達事項及處理事項是否適切
28、休息中桌上書類之保管及下班後之書庫、各科室之封鎖是否確實、
29、關於傭人夫役之服務有無妨害以上之注意事項
30、官署外勤務者之勤務行動有無遺憾、
第六、週番官、輔佐官對第五記載中勤務認理、或各科之勤務行動優秀者、應由申報所屬長官施與表彰
第七、週番官、輔佐官發見職員之非違解怠或不周等、須究問其所屬官氏名加以懇切指示、警誡需要處置之事項之則今其處置
第八、週番中所處理之事項於規律、設備上之必要者須提議而開會、

炭都警鐘

▽…世態炎涼、不過是說世上的人情、忽冷忽熱、有的時候炎如烈日、有的時候冷如冰雪、所謂一陣兒一陣兒冷煖無定、並不是在同一個時間裡、氣候有炎涼的變殊、

▽…記得有一首歌謠是：做天莫作四月天、蠶要溫和麥要寒、種菜哥兒要落雨、採桑女子要晴乾：…這可難死老天爺了、究竟怎樣算對？究竟怎樣才能迎合人心、實是羊羔難美、衆口難調、

▽…這正是一人難趁百人意、誰能那麼周到？如果眞有這麼一天、在同一時間裡、又溫和、又寒冷、又晴、又陰、又有風、又下雨、這個大宋免有些魔扭、老實說、現在天氣實在有些隨着時代變了、陰晴炎涼都不一定、老天爺如此、更何怪乎人間的世態炎涼、這實在可原諒的

大新洋行
營業科目 代用燃料 代用油 車軸油 專門販賣
撫順西七條通六七 電話五四四三番

福興電影院
廿日至廿四日 中聯公司豪華奇片 博愛 全体演員合演 下期 下集 博愛 電話二七二一番

中和園劇場
廿日至廿四日 中聯公司豪華奇片 博愛 全体演員合演 下期 下集 博愛 電話五二二五

大同電影院
廿日至廿四日 中聯公司豪華奇片 博愛 全体演員合演 下期 下集 博愛 電話六一八四番

湯原縣 癮者更生村

……托克所……則爲最近。於更生村實……文設立臨時託兒所。大斯種優良機關之設置。即於滿洲之任何農村或大都市中。迄今尚屬稀罕。而湯原縣當局。能以此衆多之癮者組成之。實堪令人發之欽佩也。癮者勞作。隨得訓練愉快之諸鴉片癮者。均有將於明日生活。決不能發生困難之目作力。故庙雜又另行計劃建設木工塲。製傘工塲及製罐等工塲。以齊極力擴增生產。

彼等不待工塲之完全築成。遂於其中。利用農作……品。目下計劃之月產……製出一千二百七十……千四百……枚。其他農村日用……於每月間。亦有多數之產出。此不但對於農村一般之日常用具。有所緩和。同時更可供給都市地方之使用。

彼等之作業時間。非常規正。男女分別作。將來眞純之農民魂。不難顯現也。

該屯內派遣日系指導員二位、滿系指導員一名。日系中之頁塚指導員。曾對癮者有以下之感想談話。

「癮者諸君。被鄙落村民稱世爲間落生虫……其外縣裡……爲……之純生男女對。更擬設置分教塲。卻斯先於全滿各首創更生屯。而免收得錄期以上優良成績之湯原縣。今後三江省當局。當更決意努力於更生屯之建設矣

×作業時間表×
一。午前六時集合。點呼。朝禮
一。七時—九時開始 作業
一。九時—九時半 休息
一。九時半—十二時 作業
一。……時……一時半 中食
一。……時半—四時 作業
一。四時—四時半 休息
一。四時半。七時 作業
一。七—時七時半。點呼發給日薪

△女子隊作業表
一。七時—四十分八時集合 朝禮
一。八時—十一時 作業
一、十一時—一時半 飲飯
一。一時半—三時半 作業
一。三時半—四時 休息
一。四時—五時 作業
一。五時—五時半

（續完）

葛特劇論

四、劇塲規律

在沃美爾。嚴守遵葛時的藝術上的指示。倘有違背時。那麼便須受到宮廳的傳詢及譴嚴的上諭。這種文書。並不以形式爲表示。在今日看來。未免有點滑稽

然而在當時。劇塲內的甚難。例如在一七九五年十月葛特發佈了『演員須知』如左。

『公爵殿下。多數演員的說白。使皇上難於理解。特別是閉幕時。或是在熱情的塲面。會話流於不明白處。這是我屢次說過了的。然而我的聚客。傳傳洄此即是不論在一般的時候。或特殊的塲合。我對演員總是述及在全劇塲內。第一個任務。就是『說白』。必須容易使人理解。我如此的諄諄反覆教導演員們。然而。還不能達到我所預期的目的』。

『殿下。將來對於演員有『說白』不明時。請您親自使正吧。須以處分。無論何人。都使受不經意之懲戒。我希望您將此意布告給一群人知道』。

這個嚴重的教諭。不單是藝術上的問題。此外。葛特當時還沒有見到在別處已經發布了多數的取締法與禁令。這許多東西。已經浸透到自己劇塲之內。而促進秩序。禮節與品位。禁止開幕前的『叫喚』與要求歌之再唱。禁止觀衆用拍手以外的方法。表示不滿之意。或是用沈默以外的方法。表示稱讚之意。無論何人。都禁止出演於其他劇塲而爲其劇團演員。『台柱』等等。而且若是犯了。大概必須要被處分的

明治中期洋畫思想

——日本洋畫發達史之一側面——

·十四·

久富貢
孫若譯

如果以二十年代之洋畫、與日本的國粹主義相照應、由內而互相關聯此種現象、那麼於世界史的構造之要求、當然與其他文化活動、亦有內面的交涉之展開、在余空想中、者非明治美術會與日本畫之奮門、乃根據國民生之法則、於時代之要求下、使方向歸一之全文化運動當至政治、經濟、軍事亦有關聯之一部、對應員之責任、盡能力而奮鬥一事、

（附記）此文當爲……之運端、但此貴弱之速記中、亦有考證與史實之列記、雖然都不充分、以不能究明治洋畫來想、此在同情者亦不無意義者、爲余歡欣之處、非話題離之『美術縣說』之迄今仍爲日本所重、外山博士之日本畫、論則爲洋畫方面所重、但給與高湧博士之價值之消極態度、關於此點森口氏所著『明治大正洋畫史』中、曾數衍博士之講演『其保粹主義不免過激』但在日實際感到余等傷感興味者、關於明治美術會之活動、雖然觀點可稍見其內面之由、余當較洋畫自体之立場更廣加考察、但余不能解答此問題、又余於此文所擧問題之外、尚多有明治中期洋畫在究上不能忽略之問題、惜余之力量尚能擧此等問題、惟盼有機會時再着手（完）

爪哇夜市

爪哇每年有一度叫做『夜市』之行樂。當地之百姓苦心製成之菜物、農產物等等、挑至市場、以售得之錢、買些日常生活必要之衣料、或裝飾之手環及耳環等。市場上點綴着絢爛之色彩、紅男綠女數百人齊集街頭。在人聲嘈雜裡。有吹喝叫賣充滿香汗氣。

各種食物之味道。即此可想見爪哇之生活力。夜市等市塲。多有享樂的要素在內。如兩期終了之祭禮等。其組織及樂器恰似日本之寄進會及鑼鼓。爪哇全土或……

遠從西里伯斯門答臘。巴里等諸地域蒐集特有之物產。原住民等亦從遠方攜親帶友而來。此心情恰似兒童之等待新年。及過節等之喜悅。

夜市開市之時期。因地而異。大約均在六。七。八之三個月中。所需時期大約二禮拜或三禮拜間。長者可延至一月。會塲之中央。有謂之『阿倫阿倫』數之廣塲。在此塲上有演藝館飯店產業館賣店。遊戲場等。以竹爲柱。建築非常簡單。

多陽落後爪哇之天氣稍爽。夜市已於此時開始。遊客極多。誠快樂之境地也。遊客極多……爪哇人之服裝。如圖畫般之美麗。後等齊集於廣塲。消滅而蠹爾之彩燈又放美麗之光輝。此時廣大之夜市無論……

此外內……種類之不同。台有小劇舞台四五處。此電影……

爪哇新演……古典劇。演此劇之……純者……

內大食堂飯店之臨時販賣處……卓風味殊佳。店內極清潔……日本國內之海水浴塲附近之飲食店尤使人暢快（未完）

上海博物院

上海有條博物院路、是大家所知道的吧？爲什麼叫它博物院路？因爲那個地方有一所博物院呀？然而這個博物院的規模也太小、倒是博物院路、上海市民知道的多、這個博物院大概設立之初、或者要像樣的設備起來、後來見大家不甚注意、也就隨意下來了。博物院所陳列的、除了有一點動物、植物、礦物的天然產品外、也有些國古代兵器、前朝衣冠之類、供市民考古之用、不過東西不多罷了。

其中有一隻坐椅、和人家所用的太師椅一般、製作雖不甚精細、不過高大適於當椅、聽說這一隻椅子就是太平天國的天王洪秀全的坐椅、倒並沒有彫刻什麼呀、大概是當初曾國荃攻克南京之後、在天王府裡得來的東西。

此外還有一件可實貴的東西。……當時有實視。……三個人請……的奏稿、也曾經陳列在這個博物院中這三個人時人稱之爲三忠……

空中攝影 (四)

照像集成圖上的等高線的描繪。是依用等高線描畫機所成的實體像放置在等高線描畫機上。依照測機的高低方向的位置移動描畫器。則同等高點便可描繪在像上。把每個點用線連成則地形的等高線自然描繪成了。

航空照像比較製成完全地圖的。都是應用一種精密製圖機的。這種精密製圖機的式樣很多。德。法。意。英等國都有各種各樣的造出每個圖以說明的一種略敘述。

精密製圖機的精度依據測定方法的不同而有差異。機械穩定開始照像時。必須與地上的圖根點對准確（三點適宜）。以後再或每個地方的照像就依照該點穩定照

像了。圖根點愈多。將來繪圖的誤差也愈縮少。這樣就得利用精密製圖機而縮少其誤差。按普通經驗來說依長二十公里。三十公里的圖。很大的。機能使誤差平均但很……

測量的精粗全依測量的方法而有差別。諸如圖形的美觀。就要看製圖者的技術如何了。機械的好壞。人員的配置也是極關重要的。測量需要準確。製圖更不能忽略。這是我們測量者已經知道的事。筆者不多贅敘了。

航空測量大體如上所述用這樣的一條標語『文化的發展完全賴測量施於航空測量呢！』告訴諸位讀者想決不是誇大的。（完）

詩意的西西里（下）

在歐洲的希臘遺神殿建築中。塲稱爲最大規模之西里民迪之遺跡在何列布（木稱科之當體霑木）的古圖所圖。所需的丘上。浴着夕陽。聳立着的基廟腿過神殿。從這個丘到那個丘。和蒼數重所渲現的帶翠上的爺晉有位看着像已經五十多歲的老頭兒。在騾馬的背上。一邊唱急地忙着回家。一邊用最高音眺明着。還有幾留着拉丁人的浪明地的幾多拉下時代的歐舍。還源寂之地塞拉庫斯。現在演成我眼底映像。以塞拉庫斯外的山作背景。可以眺望着。一望千里的海之希臘時代的野外劇場。就是現在當每年春季。也還有一回意大利一流的劇團到這兒公演。

埃特那火山東麓的圖爾米那（人口三千五百）是這個島中最風光明媚的綠地。爲古代文人所喜愛之地。自希臘。羅馬時代。至到中世紀都富於詩意。攀登透走向海面的九曲小徑。在所有街道裡迷外。到處都開着阿利者巴旅杏等的花兒時候。地面都織花所埋理了。眺望着埃特那高過四五尺以上的薔薇花間彩樹。使人一定會生出感。能自然是雙美的。那種具有東洋的可愛處那裡了所需在歐洲的日本的感想。

我從九曲小徑下來時。和一個看個十歲左右的男孩子的漂夫同道而行當他知道了我是個畫家以後。就向我問道『也能畫馬』。知道了我是能畫人物。立刻就停止了腳步。命令他的孩子說『對這位畫家致敬』於是那個孩子就舉起右手來說『羅馬怪』（係完滿敬意的話）。我也向着小孩說了聲。『謝謝』把右手舉了。起來我雖是置身異國之中。卻感到心的溫暖了。

187A
醫病益血 婦科靈藥

中將湯
◉自古有名的中將湯、採取高貴藥方藥材、配加婦藥增血補精等材、所以其效果、較比普通藥品、大不相同、實不負婦科聖藥之名。
◉服之以其精微之稍分滲到病的根底、先調血行後除病原、根本治癒一切婦科各種症、同時產生婦女的體質、增加元氣、更能各部官機能
◉因之如月經不調、頭部上火、胃弱腰痛小肚痛赤白帶下、子宮各疾患胎產前後、血劑等、能由中將湯一劑、可見靈妙的效果。
◇各埠有名藥房均有代售
總行 股份公司 津村順天堂 東京·大阪

司保明眼藥
是一般眼藥中的超特品
是一切眼科病的精良劑

全國藥房均有代售
特製總發賣 滿洲製藥株式會社

腫脹雙消散

郭氏醫院
內城鐘樓南西胡同內
電話(四)三九三一
林松李郭 長女醫學士
子周 助手
專科 各種婦科 治療 產婦

パイロット 自來水筆

寫字之樂趣無窮 用此筆顯然可見
集清比峽金筆頭價值貴重之白金頭筆尖上附有天然鋨金屬滑寫輕快流利經試用實責耐久無比
『終身保用』

帽子牌商標
頭痛聖藥 腦新
頭痛!!宜速服
腦新如遇頭腦疼痛非常難忍時、頭目眩暈神智昏迷時、或讀書過度精神疲倦時及惡醉宿酒未醒時、倘速服腦新可立見奇效、其効若響、服後三分鐘、頓覺頭目爽快神智清新、苦痛若失、有如夜月秋遊能有心曠神怡之妙、此藥確爲本劑獨具之特長且雖連續服用、對於腦神經或心臟胃腸等決無副作用、孕婦服用亦無害

NORSHIN ノーシン
定價 四包入 七十三包入 二十八包入 六十包入
主治 偏頭痛 頭痛 ……
製造 荒川長太郎合名會社
總經售 新京藥品株式會社

于大臣一行來奉
視察各工場激勵增產戰士

于大臣

「決戰下職域即戰場」之說、即以生產力增強爲目標、爲激勵展開之勤勞增產運動、二十二日來奉之于民政部大臣並梅野滿洲勞務興國會理事長一行、二十三日晨七時由宿舍出發、赴鐵西滿洲住友金屬工業、七時四十分出席於該工場全員參加之合同朝禮、於全工場〇〇〇名之產業戰士前、決戰生產力之確保、但於諸君之雙肩、雖瞬時亦難忘軍需生產職場之重大使命、以盡產業戰士之本分、「別項」有所激勵之訓示、與全勞務者以多大之感銘、繼有梅野理事長之致辭後、答大臣訓示有會社代表河村專務取締役之謝辭、繼勞務者代表、當物工場內班長王者師君、遂行熱烈的增產宣誓後、並亘一小時視察滿生氣產業體操與油和汗打成一片之挺身作業場、午前九時皆歸館、更由十時、蒞臨奉天造兵所、正午出席大和旅館之興國會幹部之懇談會、午後一時半赴啓東煙草公司、激勵男女全勞務者、搭乘午后三時五十分發列車赴鞍山、且於住友金屬會社對大臣之訓示曾已錄音、由奉天中央放送局向新京中繼由二十三日午后七時起、向全滿放送、

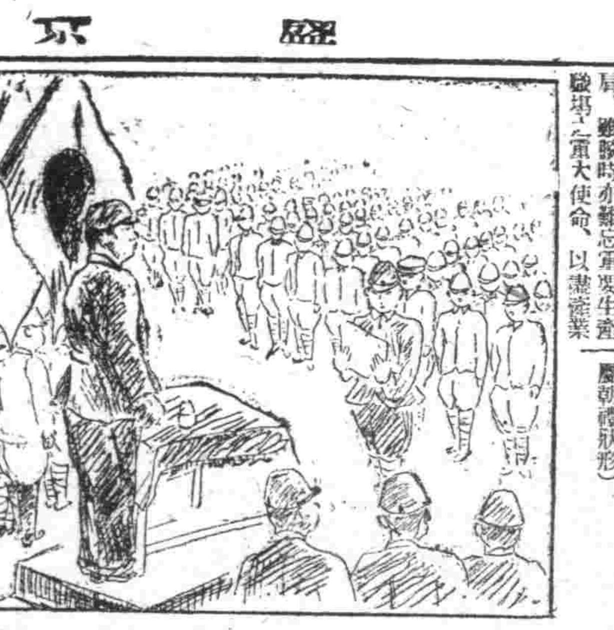
（滬畫）住友金屬朝禮狀形

梅野理事長談話

梅野理事長

于民政部大臣一行並來奉之滿洲勞務興國會梅野理事長二十三日午后三時五十分視察奉天之工場後與一行同赴鞍山、午后二時、於勞務興國會奉天支部二樓理事室談其視察感想、關於以擴充決戰下生產力爲目標而突進之勤勞增產運動現況與興國會今後運營、有左記談話、

對於勤勞增產運動之認識日益深刻、其自由主義的形態、能以永留於職場者實因已保長久習慣、而成一不得已之事實也、近因受時局影響、而顯次趨於歇絕一途於生產性之昂揚效果、因之、普通工業稍受打擊、百不得不向戰爭集中目的、依大體觀之本增產運動因全事業體之戴勞指導、而得順利發展、不僅來年度之運動方針、即對本年度實施之左諸種運動亦加以檢討後實施之、尤置重點於現場指導者之訓練、關於協和會與興國會之運動方面提携、今已具密切連繫、今後兩者以同樣協同之一元運動方針前進、至今猶未考慮關於礦工技術員協會已爲民生部接收、居故實關便至今猶如一頁白紙、關於松隈氏轉出后之後任常務理事、今正於奉天省銓衡中、不日歸定、聞近將決定、

日滿親善佳話
阮大臣公子結婚

【新京】阮經濟部大臣長男守雄君（二二）以前蒙古政府最高顧問金井章二氏夫妻之提媒、乃與高知縣素封家大石儀綱氏長女久惠女士（二一）於二十三日在新京北安路大臣邸舉行結婚式、式後並於中銀俱樂部舉行披露宴、經濟參議黃與農谷交通兩部大臣青木經濟部次長及其他近親參列、開卸盛嚴時之簡素之筵席、但充滿日滿親善結婚之喜、午後一時半散會、按新郎刻正於慶應理財科在學中、新婦則由高知縣高致高女畢業、後並於東京學習洋裁、聞新郎在畢業前暫居家庭於東京、

增產戰線之尖兵
鶴岡炭礦呈飛躍之進展

【鶴岡】鶴岡煤礦獨立後第二回半期中之煤石採增產強調期間七月已獲良好成績、最終之八月亦只數餘數日、故今日向最後勝利綠進之〇〇名戰士之奮產戰、在鶴岡炭田之全礦區東山、陸鎖、興山、石頭、興安、奎起不懈減不止之決戰調、即與相專石務、私常務以下之重役陣頭指揮與一千名社員並工人側增產意欲結成一體、一入七月、示比去年度同月有〇〇噸之增加、又與會社目體增產目標對比亦呈一〇二%之良好成績、比入八月此增產曲線更揚於上昇之一途、尤其此數日間之出煤量、入本年以來已作成記錄、八月之增產目標〇〇萬噸能以十分洞觀、對去年度年間出煤、其實績爲一一八%之良好成績、故今年更比去年度之目標額示約〇〇增加〇〇萬噸、目標額若按現在之狀態進行、能絕對確保、按現在之出煤記錄、對去年十二月之出煤額今年必將突破、又工人一人之採炭率、爲〇、五一噸、示全滿煤礦中最優秀之開發狀況、足見鶴岡煤礦工人之能率如何向上、又如何注意於效烈的開發、以上之好成績並非只得自七、八兩月之煤增產強調期間、乃因以每月每月爲增產月不屈不撓強行增產戰所得來者、故對豫想減產之七、八兩月工人之意成績卻此優秀者不但特配食糧且設獎勵金制度、此獎勵金制度、七八兩月以八萬圓以努力使之能率向上、又與以上之獎勵金制度並行、關於勞務管理亦對

一、保健衛生之徹底
二、住宅之新設
三、福祉施設之完備
四、糧食之確保
五、滿系下級社員及中堅社員之養成

觀夏季有減產之虞、鶴岡等鐵意努力、結果去昨年度實示一五〇乃至二〇〇之移示以上之順利成績、實歸功勵率、工人於昨年度示七九、於重役陣之不撓努力與對勞務管理之萬全措置、激減、更本度亦與的減少之一途、於是工人之定着率向上、乃使彼等成爲能開發之熟練工、進而使作業能率飛躍的昂揚、結果他煤礦勤展、於是鶴岡煤礦既擁有誇爲全滿第一之無盡藏的埋藏量、當爲戰力增強之尖兵巨大進展、

強化蒙民教育
文教部舉開懇談會

【新京】新學制實施之下就學熱、澎湃勃興、鑒於蒙系國民教育振興之重要性、文教部於二十八日在該部議室開蒙系國民教育懇談會、文教當局並蒙古關係者出席、關於左開議題、有所協議、

一、蒙系國民教育振興之件
二、興安地區公私立中等學校入學試驗期日統一之件
三、康德十一年度蒙民厚生會蒙民裕生會及蒙民振生會教育關係事業計畫之件

顯示愛護熱情
東條首相慰問傷軍

【東京二十三日電】於一億國民總進軍之下、陣頭指揮無寧日之東條首相此次慰問、勤勞奉仕與傷病軍人精神、而一擧垂範炎、二十三日正午過、東條先生代理佐藤內閣總官突然出現於東京大塚失明傷痍軍人寮、持一籠、玉蜀黍、瓜、西瓜馬鈴薯等、贈與來『爲失明傷痍軍人慰問之寸志』『感激之涙』入寮、該日午後三時集合該寮全體得東條首相之好意、此禮物爲東京王子區豐樂町之聖德女學校學生諸位夏季勤勞增產奉仕運動之收穫、該日晨女學生等向東條首相贈呈者也、『吾等實覺光榮之至』東條首相與寮一同讚示東條首相對增產勤勞與傷痍軍人愛護之精神、一擧感激的著也、感激之至

增產報國擊滅英美
于大臣於住友金屬工業訓示

滿場的產業戰士諸君

現在正是八月、盛夏溽熱的時節、我看到諸君努力工作的情形、實在是感謝得很並且非常感激

我很知道諸君的苦處、物資不足的今日、諸君和諸君的家族、都是過著困苦的生活、諸君的工作、又是很複雜繁難的、可是諸君一點也沒有些微不平、一點也不發表不滿、顯出有元氣的樣子、這實在是值得感謝的、

我確認諸君是很努力很勤勉的

我國的勞働者、向來是被人批評、過於浮動、不等事情熟習就轉到別處去、所以作業能率很不好、同時知識程度低下、不適於近代產業的勞務、至於國家意識更是稀薄、沒有勞働與國的觀念、然而我看到諸君這種勤勞的樣子、使我非常喜歡、我知道了一般人的批評是錯誤的

滿場的勞働者諸君

現在正是諸君發揮全力的絕好的機會、我們是有光輝的歷史和傳統的我們滿洲國、詔書所示、和日本有著一體不可分、死生存亡、斷弗分攜的關係、我國必須以豐富的原料、和偉大的人力結合起來、建設大東亞的道理嗎、能移擱置不動嗎

諸君都知道、大東亞戰爭已是第三個年頭、親邦日本的威武、光被了東亞的全域、美英勢力驅除殆盡、大東亞共榮圈的建設、馬上就要成功、全東亞的人民那印度也正在爲獨立而奮爭、我們滿洲國是怎麼樣呢！緬甸也獨立了、菲律賓也獨立了、中國也宣戰了、我們滿洲國也宣戰了、誰個不感覺興起呢！

現在美英依仗他們的生產力、不分晝夜的打算反攻、日本國民、有的在前線上勇戰奮鬥、有的在後防上努力工作、因此、我們滿洲國民必得拿出全力來增產、一塊礦石、就是前線的一個砲彈、多工作一個鐘頭、就是多生產一個兵器、諸君能努力一分、戰爭的能力就大一分、所以諸君、總要努力工作、

增產上最要緊的、是勞働者的進取向上、勞働者的工作成績是第一重要、因爲戰爭時候、增產是急的、等待設備有了、人員養成了、然後再來增產、那是來不及的

必須十二分活用現有的資材設備以及勞力纔行、尤其勞働力很有伸縮的餘地、因爲勞働力是人的勞働、若是諸君明白這個道理、發奮努力去工作、

再若增產上最要緊的、是共同作業、甚麼叫協同作業呢！協同作業、就是把個人的力量集到一塊兒、互相協助力來工作的意思、一個人的力量不論有多大、決不能成就大事業、總得大家的力量合到一起、纔能達到增產的目的

從本月初、由政府指導、展開了勤勞增產運動、想諸君都參加這運動了、我們看看這個運動的目標、不論是勞務與國會協和會工作、不論是確立職場秩序、都是我們應當做的極平凡的事情、古人說「一日不做、一日不吃飯」這是一個很好的教訓、諸君的朋友們、如果有不願意到工場來的或者有不願意做活的你們要勸他去工作、讓他們高興的努力工作

其次關於職場秩序、說說職場要是沒有秩序、職場的價值就等於零、在亂雜無秩序的地方、那不能存在人的、更談不到甚麼能率不能率、所以職場裏、必須嚴守秩序、有了很好的秩序、人們纔能有很快樂的工作、有人說職場是修養精神陶冶人格的地方、也就是這個道理、那麼我今天看見諸君很有秩序的工作情形、實在是使我感佩、不過、盼望諸君更要加一層努力、

最後還要說一句「勞働是神聖」雖然是一句陳腐的話、但是這個道理、是萬古不易的名言、勞働是一切價值的源泉、盼望諸君、不要有一個懶惰的人、都要拿出所有的力氣、勇往邁進的來工作

工業雄都發展驚人
泰外相視察奉天發表讚詞

來滿中之威迭騰泰外相、於二十二日、曾視察滿洲國重工業之雄都奉天滿蒙毛織、滿洲光學機械兩工場、至午后五時於大和旅館會見在奉記者團謂、『建國僅十年、即示以長足進步之滿洲國、已與日本同心一體、以大東亞戰完遂目標而向工業生產線突進之偉容、實驚人之至、茲述其談話如次、今當余立於市初發揮東亞盟主日本實力之日俄戰爭激戰地時、實感慨無量也、余觀滿蒙毛織、滿洲光學二工場後之印象、亦甚活潑、激昂對於以能率生產軍需資材者、惟感嘆耳、於日本雖見諸多工場、但日滿、終遇而唯一目的、所謂決唯一目的者、即對大東亞戰、獲得完全勝利之謂也、余對此激節之生產意欲即與戰完遂意欲之實情、實驚嘆不已、例如、於滿洲光學滿蒙毛織即見諸此實戰時況矣、今全官民已打成一體響向聖戰、故具獲得大東亞戰完全勝利之確信、當聽得以今日所見之奉天市工場獲有數百處之事實時、實不勝驚嘆之至、於建國後短期間內、遂行此偉大工業發展之滿洲國確有我泰國今後產業界以巨大示唆、當向日本派遣泰國青年學徒、同時且願向滿洲國派遣、以資泰國之建設、

二次索羅門海戰
敵海軍遭受大慘敗

興亞史（八月廿四日）

去年八月七日、日海空軍在索羅門一帶展開了空前的大海戰、結果共轟沈敵艦船四十隻擊墜敵飛機五十八架、其戰果可謂赫赫了、然而頑敵卻不死其不逞之心、果然當第一次索羅門海戰的第十七日、即去年今日（八月二十四日）又在索羅門群島近海一帶再起大海戰、其結果依據大本營的明確發表總計轟沈美新大型空母一隻、中型空母一隻、及美戰艦暨西爾滿尼亞型一隻、其海戰的經過如後、

屢戰屢敗的美英、爲圖確保同澳洲的輸送路、遂連次在索羅門洋面現其艦影、然而無敵的日海空軍、於發見後、必與以猛烈的打擊、所以第一次索羅門海戰時、轟沈敵艦船四十隻、樹立了海戰史上空前的記錄、但敵爲確保輸送路不得不再行蠢動、因此敵遂以戰艦、航空母艦爲中心、編成大艦隊自澳洲北上、企圖奪回索羅門海面的制海權、當時警戒森嚴的日本海陸航空部隊、即發出戰鬥所以所在海上部隊、及航空部隊、在索羅門東方洋上、被我兩艦隊遂互相接觸、這便是第二次索羅門海戰的開始結果收得上述的戰果、敗北的敵、尤其第一次索羅門戰的破、海戰所遭之損失更是重大、所以第二次在索羅門轟擊、同時在每次海戰之時、敵遂斷絕其恢復索羅門海域的企圖和念頭、自從開戰敵勝頭、馬來海戰也遭受慘敗、此外之敗戰更不勝枚舉、敵之多數艦艇悉被擊沉或即與以反攻、其神速與果敢的精神實令人感佩不置

街頭所見③

畫與文　長崎正年

大街、十字路口、二三十個人、齊集在一起、有男有女、受著奉公隊指導員說論、裡邊有戴帽子扇打扮的人、有穿褲叉的人、也有女的穿高跟鞋的人、還算好、就中竟有不穿長褲子也不穿褲子的人、一時躲匿在房子裡的女人、眞見光景不妙、連忙搖大衫、高號洋車、想逃出這羅網、可是洋車搖頭不睬、到街角、拚命喊三輪車、洋車夫一看她那樣大衫不穿長褲子的樣子都不敢理、呵這還成個淑女的樣子、縱然一時逃過指導員的眼睛也不算英雄、下一回防空日快改吧、

揮汗奉仕精神旺盛
同心協力完成重任
崔民生廳長慰問勤奉隊感想

由奉天省下各市縣組成之奉天省下出身者勤勞奉仕報國隊慰問班、一行五十餘名由班長崔奉天省民生廳長引率下赴牡丹江省下慰問、已於二十日完成歸來、廿一日崔民生廳長對記者談此行慰問感想如左、

我們到達現地首先看到的是報國隊衣食住、樣樣都非常良好、還是使我們和隊員家族安心的一點、尤其是報國隊對國家建設的觀念、有深甚了解、十年建國國民對如此涵養實在使人感激、不過報國隊係在育成途上、希望軍官民一力援助和指導使本事業與日俱增、而爲強化大東亞共榮圈之建設此最期待者也、

開拓部會
開拓懇談

【牡丹江】協和會開拓部會牡丹江班二十七日午前十時於省本部會議室開催開拓部會懇談會、岩尾開拓廳長安田滿拓總裁長、協和會加藤參事及開拓團長出席下關於協同會業務強化之件關於開拓件及其之祭他行以協議懇談、

讚頌滿洲煌煌巨姿
女秘書索慕亞小姐

紅色洋裝東休南方熱情充溢之索慕亞女士、爲威迭騰泰外相訪滿一行中之唯一女性、留學日本五年今春榮自東京齒科醫學專業、因而響志致力醫學之日泰親善、今次適逢外相東行、於是依隨而就服國途、而途次訪滿、意命任秘書職、隨隨員一人、是以訪問新京時、頗獲伊之助力、及三十二日、視察奉天鐵西工業地帶畢、外相親於大和旅館中、沐浴洗塵、因栗初秋風緩、太陽旁西之午後五時、索女士、操得意之日本語、導引沙格外務省政務局長以下隨員等、強滿毛百貨店、或購滿洲土產品或予說明、因獲甄熱心之一端、及訊此泰國女性之戰時滿洲印象晴則、承訊訪滿印象、際今大戰中、觀彼日本、既甚靜肅、而滿洲亦復以是、是不勝令人驚嘆者、蓋此偉姿、滿如巨人之屹立、而工業生產既甚驅著、日滿工員、更相近睦、故觀之深令有感於五中、百貨店之、日滿女性、多事實物、五族協和風景、竟映我眼前、因處以日本爲中心之東亞各國、各民族之幸福、必能因大東亞戰完全勝利而其獲、我之故國及其他南方諸民族、亦此時爲美英人視爲牛馬、而予以差別待遇、然而今日……職諸之五族協和生活風景確足謂示之故國民而行爲規範也、

クロンボ印　萬年スタンプ台　株式會社

無線電

八月二十四日（星期二）

【朝】六、〇〇（新京）國民體操六、三〇（大連）初等日本語講座七高宮盛逸七、〇〇（新京）報時。報道、講讀（新京）管絃樂〇1、組織時祭拉之白鳥（西氏例斯作曲）2舞踏的提琴（黎斯特作曲）3萊陰理的（都單西作曲）4歌劇「茶花女」前奏曲（維爾第作曲）一一、三〇（奉。哈）經濟通訊一一、四〇（新京）職場體操一一、五八（新京）獻詞

【晝】正午（新京）報時。講讀（奉天）平谷調大陂與傑國（五五）芮伯之〇、三〇（新京）報道〇、四五（錦州）家庭時間廢物利用具更生一、〇〇（奉。哈）經濟通訊四、〇〇（新京）報道。續（奉天）食料品小賣價格四、二〇（奉。哈）經濟通訊六、〇〇（新京）兒童時間。新聞。改善1、孤與熊2、金銀洞、照微六、三〇（新京）中等日本語講座五百木元

【晚】七、〇〇（新奉）報時、報道、隣組通訊七、三〇（新京）舊劇新京國風劇社、賈懿茜飾楊延輝、賈蘭茵飾公主、馬妙華飾太后八、三〇（錦州）話劇競演會（第九日錦州放送話劇團光葉的七隊著編劇宮均導演弘光（新京）報道……古代作曲家的音樂

風箭

締立決戰體制下的小賣企業整備、逐漸順利進行、刻間已經街頭小販、街頭亦日漸淨化、不唯利於觀瞻、且對市民衛生亦有一促進、因爲他們所販賣物品多不合乎衛生、是故各方頗爲期待、惟有商在的一行營業、頗有遺憾、他們的攤子除了冬季天冷以外春夏秋三季都要擺在街上的步道上、不管風塵暴土、就在步道上工作起來、特意露出他那究竟不知何物製之青紅赤白黑顏有盡有所謂「三鮮」來使一般垂涎、以廣招徠、甚至敲打喊叫、不信街頭去看准有、這在有門市的營業不免有失觀瞻、且對衛生上亦不合道理、炎熱的天氣他們爐子在步道上、不無妨礙交通、是故爲維持決戰體制計、爲都市交通計、爲衛生計、對於步道上這種爐子者、均應加以取締焉、

（照片＝威外相一行與參觀滿蒙毛織之索慕亞女士）

日本廣島高師學生
來滿視察教育情況

【新京】廣島高師興亞科生學一行二十五名、爲視察滿洲國教育情況、由岡本雪教授等引率、本月中旬來滿現正視察各地中、二十三日晨抵京、十時半爲行訪問文教部、聽取教學司長說明滿洲國教育情況、其後參拜建國忠靈廟、又一行來謁文教部大臣之意、午後二時四十分新京驛發奉天、預定經由朝鮮歸國、

撫順文廟
舉行落成式典

【撫順】呼應文教之振興奉天省對孔子廟社列注意保管及修繕由先勝勘工中撫順市文廟及民衆教育館附設工程頗已竣工特定於本月六日之秋丁祀孔日盛舉行落成式因時當民生廳長派有參加讀、

癱瘓之救星！麻痺之福音！腰腿疼之聖藥！

虎鹿強筋丹

國內各大藥房均有代售・每盒十付定價十元

效力◎
強筋益骨・補氣養血
通經活絡・健髓強身
暖精回陽・滋脾開胃
驅風却濕・散寒舒筋
補肝養腎・勁力奇偉

主治◎
男女老幼・氣血兩虧
諸虛百損・左癱右瘓
半身不遂・手足麻木
四肢不仁・筋骨拘攣
腰腿疼痛・中風中寒
口眼歪斜・半邊頭痛
風寒所得・奇應如響

製造本舖國瑞藥房　奉天市小北城門外西頭電車路道北　長電話四・二〇四一番
奉天代理店中街中法大藥房　長電話四・二八五九番
奉天代理店中街天益堂　長電話四・二九九七番

最適於吸煙人之
スモカ牙粉

「スモカ」牙粉　吸烟人用之最爲適用　因其能除去牙上斑痕及一切腐質廢物　極爲容易　而毫無損傷琺瑯質之虞也　吾人吸烟日久　則必致牙齒腐蝕口生惡臭　食慾減退　若用「スモカ」牙粉　自然能去此病　衆可使牙齒鮮潔　而有光輝　使用刷牙子之際　必須向上下豎刷之方好　吸烟人用此牙粉固有此奇效　即不吸烟人用之　其效尤著偉大　且「スモカ」牙粉加以適度之潤澤　能防止飛揚　每罐足用一個月　多則浪費

滿洲生活必需品株式會社

皮膚病靈藥

本劑「金冠藥水」係取自古有名之漢方高貴藥草精分爲主劑、更加多種動果卓效之新發明藥物而所製、只以少量之塗布、藥力立即從表皮滲至深部細胞組織、直接剷下患根、發揮靈妙的治癒作用、先解疼痛痒擾、解除患毒、後使患部根本治癒、故如火傷、凍傷、惡瘡、發傷、以及凡百皮膚病、神經痛筋肉疼等、一塗便見偉功

七角五分　一圓五角

合資會社金冠堂　奉天市大和區加茂十二町

金冠藥水
キンカン

若素
解消便秘
就是健民
（藥價一日壹分）

成效如鏡
根治體症！

主治：中耳炎　扁桃腺炎　創傷發膿　赤帶白帶　淋病
本品一經服用，便侵入人體內之菌立受制止而自滅，且在最短時日內可以完全療治。
包裝：二十片，一百片。

阿爾巴基爾片

奉天市大和區紅梅町二號　滿洲山之內製藥株式會社出品

關東州版

盛京新聞社大連支社 關東州大連市榮町二 代表電話(三)一九六五 通信部(三)六〇三四 振替大連一四九五

滿鐵前總裁大村氏 於官民歡送聲中感激離滿

【大連】先月十四日、以滿鐵總裁首席、讓於小日山直登氏之大村卓一氏、爾後於全滿各地關係方面離任應酬中、十九日做政府及關係各方面之應酬、首殺有田民旅順要塞司令官、柳井州廳長官、別宮大連市長、代表滿鐵本部送行來連中江崎社員會長、御影池理事、本多本社主事、折田埠頭局長等在連軍官民送行之下離連翌日午前九時半、出現於銘感深大連本社同氏、益見老精矍鑠、伴同令孃多喜子、一旦入總裁室、有在連箇所長以上參集、由本部代表江崎社員會長對前總裁致送行詞、民政署一〇、是以〃不肖大村、四年有餘、果成總裁重任、實賴諸君之大力與庇護、於一生不忘滿鐵總裁重任、得以無大咎、實感幸甚、於離別季節、願諸君自愛推進社業期以無憾〃等之答禮遂於本社中央玄關前整列在連千五百名社員伴同晋樂全員社歌齊唱及拍手於感激裡作別更有大村氏於十月上旬再來連、於一生大業之該氏五十年間鐵道生活中、整理蒐集資案

毛麻統制組合 開催審查會

【大連】關東州毛麻布統制組合、由十九日午后二時於岩代町該組合會議室內、開催第二回製品配給審查會、

州內亦表同情 勇伸救濟溫手

【大連】大東亞戰爭勃發、被抑留於敵國同胞、浮國援通過奉公聯盟、伸救濟之溫手、奉公聯盟通過奉公班廣由州民募集救濟資金、對此滿系州民以不劣日系之精神陸續應募、屢有當局被感激之美談、蒐計結果、竟達七萬七千三百十七圓八角一分之多額、遂即通敵國在留同胞救濟對策委員、對試嚐幾多辛酸之敵國抑留同胞、寄與衷心同情各支部內容如左、

△大連七二、四三四圓八角二分△旅順一、〇二〇圓五角八分△同會屯一、五二七圓七角五分△金州一、〇二四圓一角一分△普蘭店一、一四八圓△貔子窩一六一圓五角五分、

【大連】輸入蔬菜、例年避免酷寒期由九月至十月中旬至之間內入貨、但依試驗之結果、判明凍結輸入並無何等影響之故、由本年之一、二月期嚴寒期入貨、與製氷會社提攜之下、擴充冷藏施設、以解決將來多季食糧難之問題、

耐火防空蓆誕生 市內一研究家發明成功

【大連】現在市內有一研究家、發明一種不能燃燒而强韌的「防空蓆」於月之十九日、假州廳滿洲空務協會關東州支部試驗的結果、比普通家庭中使用的蓆席優良百倍、爲經濟化的防空强化之資料、該研究家、住市內富久町二三〇番地、名神野哲郎氏、其防空蓆之原料、爲滿洲國錦州省盤山縣以及其他地帶之野生植物、屬於剛草類之一、向來被棄爲無用、但經過苦汁及其他藥水簡單之處理後、即成爲極强靱之纖維化草、將此再編蓆製形、便成爲「防空蓆」據依試驗該蓆之結果、不論如何强烈之火燒、也只不過發生一點黑色瓦斯、若鐵蓋息、並且在燃燒時所發生之鹽化斯瓦邁圍、微許撒布以水素、更可防止鄰接物之燃燒、因有如此功用、其抗張力能有普通蓆之三倍以上、其用途不僅可以防止燒夷彈等火災、並可使用爲防火用之衛護、該品因目下尙在試作中、待一切準備終了後、計劃第一年度、由錦州省盤山地方農民、做爲副業、預定製造三百萬張、其販賣價格、預定三圓左右一張、

促進皆泳運動 市民水泳鍊成大會

【大連】以海國日本人之意氣熱、衝破百里波濤、强調皆泳國民皆泳之秋、關東州體育會大連支部、爲應此趣旨二十九日午後一時半、於中央公園市設水泳場、開催第十七回皆泳水泳鍊成大會△種競賽大小泳者實力、△種類、個人競技速泳(年令男女別)二十五米、五十米、百米、△横泳(同上)二十五米、△背泳(同上)二十五米、△平泳(同上)二十五米、五十米、△初級泳(大抓式同上)二十五米、△團體競技、職場將抗二米繼泳(一名五十米四名)△職場對抗年令別繼泳(一名二十五米、三十五歲以上、二十五歲以上、二十一歲以上、二十歲以下及女子各二名)△青年學校對抗二百米繼泳(一名五十米四名)△一般混繼泳(以職場其他團体做單位、一名各二十五米爲五名、泳順爲背、横初級、平速泳、)報名方法、一名限二種類以內、但不包含繼泳於明信片名記種類、住所又勤務地、氏名、年令、男女別、往大連市學務課体育係報名、繼泳者要明記團体名、選手名、年令、男女別、截止爲二十六日正午、出場者當日午後一時到齊會場、更國民學校兒童及中等學生不准出場、

橡皮鞋特配

【大連】州廳經濟部、配給日本人、外人家庭用橡皮運動鞋高腰鞋、價格、運動鞋(大號二圓零五分、中號一圓七角、小號一圓二角)、高腰鞋(四圓七角七分)實施期間、自九月十日至十月十日、州內之分配數如左、△運動鞋、大連市(大號一七、〇八五〇、中號四七、五四〇、小號四、三一〇)旅順市(大號一、二八〇、中號三、四〇〇、小號三二〇)旅順民政署(大號二五〇、中號六八〇、小〇七〇)金州(大號五六〇、中號一五〇〇、小號一四〇)普蘭店(大號三一〇、小號九〇)貔子窩(大號二五〇、中號五八〇、小號七〇)△高腰鞋(中)大連市一、七〇〇、旅順市二〇〇、各

市內滿系鮮魚業 組織企業合同體 羽衣町魚市塲結成組各

【大連】羽衣町市塲內、滿系鮮魚店舖、合計二十處、近來由於企業整備、此二十店舖、決組成企業合同体、日前曾進行準備、至十六日、於同市三階、開催結成式、預定九月一日起、依此新機構、開始第一步的運營、查同企業體、稱謂大連羽衣町市場家庭用鮮魚配給所、將全業者、改爲配給所所員、全部採用月俸制度、而店舖中內容、合計二十處中、日本人專門所四處、滿人專門所三處、無登錄者(勞働者)二處、奉仕部一處、計十一處、同組合事務所一處、此係已決定設置於市場內、依現登錄數爲基準、而預先算定之家數、及自本月二十五日以後、由於事實制改換、事務當更繁增、同時則殘餘店舖、繼再追加、一方前記十一店舖決定後、則殘餘九店舖、或改爲與鮮魚不可分的關係之海產業、目下與關係批發業者、進行折衝中、決定後、九月中開始新的運營、而市民期待中之鮮魚數、配給業務等可期圓滑

大汽强化擴充 預設新京支店

【大連】大連汽船本社、爲期事務遂行圓滑起見、企畫强化擴充新京支店、目下已經結成具體案、不久即有實現之可能、左有川村社長之談話、社務與其他滿鐵連絡上是非加擴充强化不可、因此並非將全機能移向新京、並圖向北京及其他地方、整備支店、

高本區長 榮受表彰

【大連】市內蓬坂町區長、高本吉郎氏、盡瘁區務、已達十有六年、今因轉出他區、不得從事職務、於前日已提辭職願、但市當局爲酬謝其功勞、於二十三日午后四時、市假長室內、舉行市政功勞者之表彰式、由別宮市長授與功勞章及表彰狀後並贈與賞金一封、

對產業發明戰士 予行推薦以授表彰

【大連】處此激烈之決戰段階上、對於貢獻戰力增强上之產業戰士、極應一番宣上之感謝、但居於銃後之國民、極應確出具有熱力、向生產之途邁進可也、因此今般有帝國發明協會當局、發爲促進此意起見、爲發明思想、有陸、海、商工、厚生省、技術院、企畫院、特許局等後援之下、對全日本產業戰士、予行發明表彰至十月十日止、由日本內地、朝鮮、關東州等所屬之會社、工場代表者、關係產業團體之代表者、府縣長以及發明協會支部長等施行推薦、其被推薦者之查定爲由審查委員會、檢討其內容及效果之後、於東京舉行表彰式、對於全部、皆由該會會長附呈表彰狀、記念章、以及副賞等、然關東州內、乃由州發明協會總指推圓云、

强化航空機獻納 國婦役員會決議

【大連】國防婦人會關東州地方大部、十九日午後一時於會議室開催役員會、柳井地方本部長以下十五名出席、協議事項決定如左、

一、關於飛行機獻納事業繼續之件＝前年客歲間、雖有國婦運獻納實施、但當此日比一日極其激烈之消耗戰、每月最低献金一角繼續至來春三月、以充航空機製造費

二、增强貯蓄＝國婦會員、三年間定期貯金、今年滿期、爲排除萬難將定期期間決延長以利於國家

三、對滿系會員普及認識＝去年製作有關時局之紙戲劇於今、來月間實施

四、救急看護法之普及

五、於九月十四日仲秋節、預開一般會員之懇談會、以舉民族協和之實

冬期蔬菜 不用遠慮

【大連】目下漸近秋季、不久又是蔬菜多枯時節、而給州民加以準備之州青果統制會社、本年更期完璧戰時下多食物、有州廳經濟部指導下與滿洲國興農部及山東青島蔬菜等出荷組合、互相交涉之下、大体完了、最近該社河村蔬菜課長等、攜帶具体案往京、與滿洲國當局結成式契約、並對華北方子極力打開州內入貨之隘路、以確立州民之戰時食物、例年對於特殊蔬菜之相當量皆仰賴於日本內地輸入、但因暴迫於現下之輸送狀況、到底不能達所期待、因之本年、特別對於蔬菜貯藏等極力送出結果、對於關滿共榮共存之關係上、亦呈現一段邊厚化、而在現在予想、去年以上之大量蔬菜、得向一般家庭供出與會社當局之保証、尙且由滿洲國向州內

別宮大連市長 弔問州出身八遺族

【大連】極其激烈凄愴、拜奉大命於南溟、大陸決戰場、勇敢出征、體以赫赫不朽之武勳、八紘一宇之肇國大精神顯現挺身中、不惜化爲護國英靈之大連出身八英靈對其遺族、別宮大連市長、代表八十萬市民、以衷心敬悼之赤誠、率同春下市民生課長以下、於二十日午後二時舉行弔問、今次弔問之遺族、有大連市千歲町二六一二故陸軍中佐小野寺寬氏未亡人小野寺勝面氏、同伏見少町八口故陸軍佐前田榮一郎氏嚴父前田榮馬氏、同近江町七六故陸軍大尉小林美都夫氏嚴父小林武士氏、同能登町一五故陸軍少尉北濱俊弘氏嚴父北濱榮氏、同櫻花臺一七故陸軍伍長上野陽氏嚴父上野氏、同日新街一〇故陸軍伍長井手貞次氏母堂井手杉氏、同春日町四一故陸軍一等兵野地龜治氏令兄野地喜四郎氏同櫻花臺二四故陸軍軍屬矢野文雄氏嚴父矢野定造氏八遺族

擴聲機

所謂「吃」者、並非專爲活着、而活着、又並非專爲吃、其原則之義意、有如今昔之汽車可比、從前的汽車、大部分是利用汽油、以活動他的機体、自從大東戰勃發以來、爲了節約貴重的油資便多有的改做木炭代燃了、而這種意思、亦並非爲補助汽車之機構如何誰都知道的是要藉其發動前進而已、而人生之吃、亦無非不這樣、是要依賴着吃食的榮養、以促進人生眞的工作、和眞使命、所以天生人類、並不是徒享口頭福、然而一般庸夫愚婦、常有一句相反的口頭禪、他們說、活着是爲吃、吃就是爲活着、除了「活」和「吃」的兩字以外、他們却毫不顧及其他這不但是違謬了人生、却又是違謬了時局、豈不知專於吃者、更會葬送了活、或者葬送了一切、

常在大街上發見到的、關於吃一項的風景、有的挺漂亮的大姑娘、或者挺摩登的小媳婦、不管是如何場面、只爲了吃、竟捧着苹果、梨、甜瓜等等的零食、一面走着路、一面談着話、更一面不住的吃、這吃在她們的本身上、眞有不可時刻分離的現象、但在別人看來、總替她担羞、挺好的一個女人、只爲了這一吃、眞是不知失落了聲價有幾千萬倍、同時在衛方面來說、那馬路上的飛塵都完全吸收在肚子里、回家得了時令症、也未必不死、並且在經濟方面、這也是一個小損失、而現在更有一段可笑的事情發生了、

午前、就在西崗子大街門電車道的東上坡、遠遠的望着走來一個穿着白大衫的小娘們、右手拿着購物的小包、老遠看來、眞不知是誰家的室嬌呢！但是當她走近一看聲價一落千丈、原來左手正在拿着一個黃色的大甜瓜在吃呢！

這時候、恰巧在上頭飛過來一個騎自行車的小伙子、不知他是看中了她的美貌、還是驚奇她在吃的方面、就一時失慎、把車子撞上了她的兩搭、當時小娘們就仰臉向天、甜瓜種子、噴了滿臉滿身、走路的人、看見這種光景就不禁的好笑、而又好個担心、怕的是這位「吃」的小娘們、做了吃瓜的鬼、

湯原縣 癮者更生村 ×托兒所×

其中光陰荏苒者。則爲最近。於更生村復又設立斷時託兒所。天斯種優良機關之設置。即於滿洲之任何農村或大都市中。迄今尙屬稀罕。而獨湯原縣當局。能以此衆多之癮者組成之。實屬令人感之欽佩也。藉若勞作。陸得勤勞愉快之鴉片癮者。均有志於明日生活。決不能發生困難之自信力。故而繼又另行許劃建設木工場。製麵廠及製罐等工場。以覺極力圖增生產。

彼等不待工場之完全築成。遂於其中。利用農作期。以羊草編製種。籃等類之日用品。目下計劃之月產能力製傳部於月間可製出一千一百七十個。籃類部月間可製一千四百四十個。蓆席部月間可製四百五十枚。其他農村日用品之木桶木等諸物品。於每月間。亦有多數之產出。此不但對於農村一般之日常用具。有所緩和。同時更可供給都市地方之使用。

彼等之作業時間。非常規正。男女分別作。將來質純之農民魂。不難顯現也。

該屯內派置日系指導員二位。滿系指導員一名。日系中之貝塚指導員。曾對鴉片者以下之感想談話。

『癮者諸君。被部落村民視世爲間寄生虫之事實。吾甚深知。諸位之心境。實有不可隱忍。而欲力除鴉片毒癮之誠志。吾隨已一之力。積極加以指導。迅速使走向更生之途』

其外縣當局爲一般之幼年男女計。更擬設置分教場。如斯先於全滿各首創更生屯。而竟收得豫期以上優良成績之湯原縣。今後三江省當局。當更決意努力於更生屯之建設矣

×作業時間表×

一。午前六時集合。點呼。朝禮
一。七時—九時開始 作業
一。九時—九時半 休息
一。九時半—十二時 作業
一。十二時—一時半 中食
一。一時半—四時 作業
一。四時—四時半 休息
一。四時半。七時 作業
一。七時—七時半。點呼發給日誌

△女子隊作業表

一。七時—四十分八時集合 朝禮
一。八時—十一時 作業
一、十一時—一時半 飲飯
一。一時半—三時半 作業
一。三時半—四時 休息
一。四時—五時 作業
一。五時—五時半

(續完)

葛特劇論

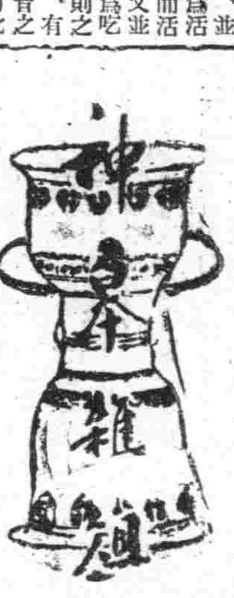

四、劇場規律

在伏美爾。嚴守着葛特的藝術上的指示。倘有違背時。那麼便須受到官廳的傳詢及議嚴的上諭。這種文書。並不以形式爲表示。在今日看來。未免有點滑稽然而在當時。例如小宮廷劇場內的基調。例如在一七九五年十月葛特發佈了『演員須知』如左。

「公爵殿下。多數演員的說白。使皇上難於理解。特別是閉幕時。或是在熱情的場面。會話流於不明白處。這是我屢次說過了的。然而我的要答。僅僅如此即是不論在一般的時候。或特殊的場合。我對演員總是述及在全劇場內。第一個任務。就是『說白』。必須容易使人理解。我如此的諄諄反覆教導演員們。然而。總不能達到我所預期的目的」。

「殿下。將來對於演員有『說白』不明時。請您親自校正吧。加以處分。無論何人。都使受不經意之懲戒。我希望您將此意布告給一羣人知道」。

這個嚴重的教誡。不單是藝術上的問題。此外。葛特當時還沒有見到在別處已經發布了多數的取締法與禁令。這許多東西。已經浸透到自己劇場之內。而促進秩序。禮節與品位。禁止開幕前的『呼聲』與要求歌之再唱。禁止觀衆用拍手以外的方法。表示稱讚之意。或是用沈默以外的方法。表示不滿之意。沃美爾劇團演員。無論何人。都禁止出演於其他劇場而爲其『台柱』等等。而且若是犯了。大概必須要被處分的

明治中期洋畫思想

＝日本洋畫發達史之一側面＝

·十四·

久富貢 孫若譯

如果以二十年代之洋畫。與日畫相照應。解規其內面之互相關聯性。此種觀點。由於世界觀的構造之要求！當然與其他文化活動。亦有內面的交涉之展開。在余空想中者。非明治美術會與日本畫之奮鬥。乃根據國民生之法則。於時代之要求下。使方向歸一之全文化運動當至政治。經濟。軍事亦有關聯之一部。對應負之責任。盡能力而鍵調一事。

（附記）此文實貧弱之速記。此即余預想之研究的發端。但此貧弱之速記中。亦有考證與史實之列記。雖然都不充分。以不能深究明治洋畫來想。此在同情者亦不無意義者。爲余歡欣之處。非諸羅薩之『美術眞說』。迄今仍爲日本所重。外山博士之日本畫。論則爲洋畫方面所重。但殆爲否認博士之價値之消極態度。關於此點森口氏近著『明治大正洋畫』中。曾敘衍博士之講演！其解釋雖不免過激！但在余等故極感興味者。關於明治美術會之活動。雖然觀點亦當較洋畫自体之立場更廣加考察。但余不能解答此問題。又余於此文所舉問題之外。尙多有明治中期洋畫上究上不能忽略之問題。惜余之力量未能舉此等問題。惟盼有機會時再着手。（完）

明治中期洋畫（日本名畫集）本多錦吉郎畫（上）大德寺芳春院（下）栗田青蓮院

爪哇夜市

爪哇每年有一度叫做「夜市」之行樂。當他之百姓苦心製成之菓物。農產物等。桃至市場。以售得之錢。買些日常生活必要之衣裙。嫩衫或鍍金之手鐲及耳環等。市場上點綴絢爛之色彩紅男綠女數百人齊集街頭。在人際喧雜裡。有吹喝叫賣充滿髮香汗氣。遠從西里伯蘇門答臘。巴里等諸地域蒐集特有之物產。原住民等亦從遠方挽親帶友而來。此心情恰似兒童之等待新年。及過節等之喜悅。夜市開市之時期。因地而異大約均在六。七。八之三個月中。所需時期大約二禮拜或三禮拜間。長者可延至一月。會場之中央。有謂之『阿倫阿倫』戲之廣場。在此場上有演藝館飯店商業館賣店。遊戲場等。建築非常簡單。以竹爲柱。各種食物之味道。見此光景可想見爪哇之生產力。夜市等市場。多有享樂的要素在內。如兩期終了之祭禮等。其組織及裝潢恰似日本之共進會及博覽會。爪哇全土或以藁草覆之。壁壁上則以箭扇之竹編成。各館之設置圖平面立體之設計圖完成後。彼等依平面圖。先在必要之位置處。挖掘深坑。依立體圖定柱之高度而切竹。置於穴中。房頂所需之檢笑。由後方以鐵結之。完後再加以鐵釘。使之堅固。再記以電燈。建物便完成矣。設計完了後。約以半月之日期。則可全部造成。日軍職定爪哇時。余在萬隆担任宣傳文化工作。由原住民方面。時聞『今年尙有夜市否』之流言。以後則由萬隆市申請夜市。而由軍宣傳班指導。自八月一日至十五日舉行夜市中吾等遂在夜市中孫設日本館。以便片介紹日本文化。電影。教育政治。生產。藝術等。而圖國威之宣揚。

多數業者後爪哇之夫案館轉設。爪哇人之服裝。如圖畫般之美觀。爪哇特產之珍奇東西。種種遊戲九時許電燈消滅而發電之影響又放美麗之光。夜市此時展大之夜市無論其內觀外之遊客都能陳場突進入場內。四周大演藝會場有小型舞台四五座之不同。此種舞台無不見足以鑑賞名種游藝之古典劇。演此劇之中圖樂調少粹者係爪哇島之琉璃趣味。最古最純爪哇特殊演趣之在草地中陳設竹製籐椅及長卓風味殊佳。店內陳設洋食及內大食堂飯店之陳設。其中有日本國內之海水浴場附近之飲食店尤使人暢快（未完）

上海博物院

上海有條「博物院路」。是大家所知道的吧？爲什麼叫它博物院路？因爲那個地方有一所博物院呀？然而這個博物院。人家很少注意。自然規模也太小。倒是博物院路。上海市民知道的多。這個博物院大概設立之初。或者要像模像樣的設備起來。後來見大家不甚注意。也就偏宕下來了。博物院所陳列的除了有一點動物。植物。礦物的天然產品外。也有吾國古代兵器。前朝衣冠之類。供市民考古之用。不過東西不多罷了。其中有一隻坐椅。和人家所稱的太師椅一般。雖不甚精細。不過高大逾於常椅。聽說這一隻椅子。體形是太平天國的天王洪秀全的坐椅。倒並沒有彫刻什麼呀大概是當初曾國荃攻克南京之後。在天王府裡得來的。此外還有一件可寶貴的東西。却是庚子年間拳匪擾亂當時有袁昶。許景澄。徐用儀三人。請剿辦拳匪的奏稿也曾經陳列在這個博物院中。這三個人時人稱之爲三忠拳匪之亂元氣喪盡。遂致外禍日迫。這奏稿是很有遠見呀

空中攝影 (四)

照像集成圖上的等高線的描繪。是依用等高線描畫機再重複的照一次像。第一次所成的實體像放置在等高線描畫機上。依照測標的高低方向的位置關係而移動該機則同等高地點便可描繪在像上。把每個點用線連成則地形的等高線自然描繪成了。

航空照像比較製成完全地圖的。都是應用一種精密製圖機這種精密製圖機的式樣很多。德。法。意。英等國都有各種各樣的造出每個加以說明。未免複雜致使就其中的一種略略敘述。

精密製圖機的精度依據測定方法的不同而有差異。機械標定開始照像時。必須與地上的圖根點對準直確（三點爲宜）。以後每次每個地方的照像就依照該點標定照像了。圖根點製多。將來圖的誤差也愈增大。這樣說得利用精密製圖機而減少其誤差。按普通經驗來說依長二十公里。三十公里的圖。根點所製成的圖。其誤差是平均很大的。無論使其誤差平均但究竟也是勉强的。

測量的精粗全依測量的方法而有差別。諸如圖形的美觀。就要看製圖者的技術如何了。機械的好壞。人員的配置也是至關重要的。測量需要準確。製圖更不能忽略這是我們測量者已經知道的事。筆者不多贅敘了。

航空測量大體如上所述用這樣的一條標語『文化的發展產業的統制均有賴於航空測量呢！』告訴諸位讀者想決不是誇大的。（完）

詩意的 西西里（下）

在歐洲的希特爾神殿建築中。堪稱爲最大規模之西里民迪之遺跡在阿列布（木稱科之常綠喬木）的古樹所圍繞著的丘上。浴着夕陽。聳立着的基爾脫廸神殿。從這個丘到那個丘。和着數量所追趕的群顎上的鈴響有位看着像已愈五十多歲的老頭兒。在騾馬的背上。一邊急急地忙着回家。一邊用最高音歐唱着。還有幾個着拉丁人的流刑地的幾多拉丁時代的歸舍。還絕寂之地塞拉康斯。現在讀成爲我眼底映像。以塞拉康斯外的山作背景。可以眺望着。一望千里的海之希臘時代的野外劇場。就是現在當每年春季。也還有一回意大利一班的劇團到這兒公演。

埃特那火山東麓的圖爾米那（人口三千五百）是這個島中最風光明媚的綠地。爲古代文人所喜愛之地。自希臘。羅馬時代。至到中世紀都富於詩意。攀登著走向海面的九曲小徑。在所有街道完郊外。到處都開着阿利渚巴應杏等的花兒時候。地面都覆花所掩埋了。當此時。眺望着那高過西五尺以上的霧包花同彩樹。戴着白雪的埃特那山時。人一定會生出感。能自然是壯美的。那種具有東洋的可愛度加深了所謂在歐洲的日本的感想。

我從九曲山徑下來時。和一個還滿十歲左右的男孩子的農夫同道而行當他知道了我是畫家以後。就向我問道「也能畫馬」。知道了我是能畫人物。立刻就停止了腳步。命令他的孩子說「對這位畫家致敬」（爲尤滿敬意的話）。於是那個孩子就舉起右手來說『羅馬特』『謝謝』把右手舉了。起來我眞是置身異境之中。却感到心的溫暖了。

腫脹雙消散

內城鐘樓南西胡同 電話(西)三九三一
郭氏醫院
院長 女醫學士 郭李松林

于大臣一行來奉 視察各工場激勵增產戰士

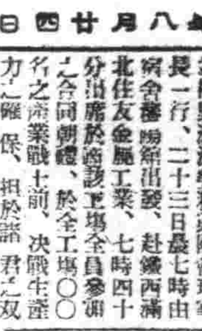
于大臣

決戰下職場卽戰場之秋、卽以生產力增强爲目標、浸澈勵展開之勤勞增產運動、二十二日來奉之于民政部大臣並梅野滿洲勞務興國會理事長一行、二十三日晨七時由宿舍奉陽館出發、赴鐵西滿洲住友金屬工業、七時四十分出席於該工場全員參加之合同朝禮、於全工場〇〇〇名之產業戰士前、決戰生產之確保、相於諸君之双肩、雖瞬時亦難忘軍需生產職場之重大使命、以盡產業戰士之本分、『訓別項』有所激勵之訓示、與全勞務者以多大之感銘、繼有梅野理事長之致辭後、答大臣訓示有會社代表河村專務取締役之謝辭、繼續勞務者代表、籌物工場內班長王者師君、遂行熱烈的增產完遂注意之答辭、並亘一小時視察滿生氣產業體操與油和汗打成一片之挺身作業場、午前九時告辭、更由十時、蒞臨奉天造兵所、正午出席大和旅館官業體、與國會幹部之懇談會、午後一時半赴啓東烟草公司、激勵男女全勞務者、搭乘午后三時五十分發列車赴鞍山、且於住友金屬會社對大臣之訓示曾已錄音、由奉天中央放送局向新京中繼、由二十三日午后七時起、向全滿放送、（湯譜）住友金屬朝禮狀形

國會之激勵方面提携、今已其密切連繫、今後兩者以同樣協同之一元激勵方針邁進、至今爲未考慮關於礦工技術員協會及其他同種團體之統合問題等、礦工技術員協會已爲民生部接收、居故其關使至今猶如一頁白紙、關於松殿氏轉出后之後任常務理事、今正於奉天省銓衡中百米商定、聞近將決定、

梅野理事長談話

于民政部大臣一行並來奉之滿洲勞務興國會梅野理事長二十三日午后三時五十分視察奉天之工場後與一行同赴鞍山、午后二時、於勞務興國會奉天支部二樓理事室談述視察感想、關於以擴充決戰下生產力爲目標而突進之勤勞增產運動現況與興國會今後運營、有左記談話、

梅野理事長

對於勤勞增產運動之認識日益深刻、其自由主義的形態、當以永留於職場者實因已係長久習慣、而成一不得已之事實也、近因受時局影響、而漸次超於數姉一途於生產性之昂揚、勞務賽重點配給已舉卓絕効果、因之、普通工業稍受打擊、百不得不向戰爭集中目的、依大体觀之本增產運動因全事業体之國勢指揮、而得順利後開不僅來年度之運動方針、卽對本年度實施之左談補運動亦加以檢討後實施之、尤置重點於職場指導者之訓練、關於協和會與興

增產報國擊滅英美
于大臣於住友金屬工業訓示

滿場的產業戰士諸君 現在正是八月、盛暑蒸人的時節、我看到諸君努力工作的情形、實在是感謝得很並且非常感激、我很知道諸君的苦處、物資不足的今日、諸君和諸君的家族、都是過着困苦的生活、諸君的工作、又是很複雜很微的、可是諸君一點也沒有甚麼不平、一點也不鬆懈勞、很有元氣的從事職域奉公、這實在是值得感謝的、

我國的勞働者、向來是被人批評、過於浮動、不等事情熟習就換到別處去、所以作業能率很不好、同時知識程度低下、不適於近代產業的勞働、至於國家意識更是稀薄、沒有勞働報國的觀念、然而我看到諸君這種勤勉的樣子、使我非常高興、我知道了一般人的批評是錯誤的嗎！我確認諸君是很努力很勤勉的、

滿場的勞働者諸君 現在正是諸君發揮全力量的絕好的機會、我們是有着光輝的歷史和傳統的我們的祖先、勿論在農業方面、土木方面、都是比世界上任何國家的國民勤勉、我們子孫後代、能有不通達近代產業的道理嗎！能夠懶惰不勤勉嗎！

諸君都知道、大東亞戰爭已經是第三個年頭、親邦日本的威武、光被了東亞的全域、美英勢力驅除殆盡、大東亞共榮圈的建設、馬上就要成功、全東亞的人民那個不感激興起呢！中國也宣戰了、泰國也宣戰了、緬甸也獨立了、菲律賓也獨立了、印度也正在爲獨立而戰爭、我們滿洲國是怎麼樣呢！我們滿洲國訓 詔書所示、和日本有着一體不可分、死生存亡、斷乎分擔的關係、我國必須以豐富的原料、和很大的人力結合起來、使產業興隆、而貢獻戰勝、諸君

現在美英依仗他們的生產力、不分晝夜的打算反攻、日本國民、有的在前線上勇戰奮鬥、有的在後防上努力工作、因此、我們滿洲國民必得拿出全力量來增產、一塊礦石、就是前線的一個砲彈、多工作一個鐘頭、就是多生產一個兵器、諸君能多力一分、戰爭的能力就大一分、所以諸君、總要努力工作、

增產上最要緊的、是勞働者的能率向上、勞働者的工作成績是第一重要、因爲戰爭時候、增產是急的、等待設備有了、人員養成了、然後再來增產、那是來不及的、必須十二分活用現有的資材設備以及勞力纔行、尤其勞働力很有伸縮的餘地、因爲勞働力是人的關係、若是諸君振作一下、能率必能向上、望諸君明白這個道理、發奮努力去工作、

再有增產上最要緊的、是共同作業、甚麼叫做協同作業呢？協同作業、就是把每個人的力量結合到一塊兒、你協力我我協力你、互相爲了工作的意思、一個人的力量不論有多大、決不能成就大事業、總得大家的力量合到一起、纔能達成增產的目的、諸君

從本月初、由政府指導勞務興國會協和會主辦、展開了勤勞增產運動、想諸君都參加這運動了、我們看看這個運動的目標、不論是確立職場秩序、都是我們應當做的極平凡的事情、古人說「一日不做工、一日不吃飯」這還是一個很好的教訓、不過、諸君要把職場當作修練的道場、如果有不願意做活的朋友們、你們要從此忠告、讓他們有興的努力工作、

其次關於職場秩序、職場的價值、職場裏沒有秩序、職場的價值就等於零、毫無秩序的地方、是不能存在人的、更談不到甚麼能率不能率、所以職場裏、必須嚴守秩序、有了很好的秩序、人們纔能很快樂的工作、有人說職場就是修業精神陶冶人格的地方、也就是這個道理、那麼我今天看見諸君很自肅的工作情形、實在是使我感佩、不過、盼望諸君更要加一層努力、

最後還要說一句、『勞働是神聖』雖然是一句陳腐的話、但是這是一點不失爲千古的名言、勞働是一切價值的源泉、盼望諸君、不要有一個懶惰的人、都要拿出所有的力量、獻身給職場的工作、

強化蒙民教育
文教部舉開懇談會

【新京】新學制實施之下就學熱、澎湃勃興、鑑於蒙系國民教育振興之重要性、文教部於二十八日在該部議堂開蒙系國民教育懇談會、文教當局並蒙古關係者出席、關於左開議題、有所協議、

一、蒙系國民教育振興之件
二、興安地區公私立中等學校入學試驗期日統一之件
三、康德十一年度蒙民厚生會蒙民裕生會及蒙民振生會教育關係事業計畫之件

顯示愛護熱情
東條首相慰問傷軍

【東京二十三日電】立於一億陣頭指揮無寧日之東條首相、此次慰問勤勞奉仕與傷病軍人精神、而一舉垂範突、二十三日正午過、東條先生代理佐藤內閣屬官突然出現於東京大塚失明傷痍軍人寮、持一籠玉蜀黍、瓜、西瓜、馬鈴薯等、贈與於『爲失明傷痍軍人慰問之寸志』之軍人寮、該日午後三時集合全寮全體、得東條首相之好意、此禮物係東京王子區櫻樂町之櫻德女學校學生課位夏季勤勞增產奉仕運動之收穫、該日該女學生等向東條首相贈呈者也、『吾等實覺光榮之至』東條首相與寮一同顯示東條首相對增產勤勞與傷痍軍人愛護之精神、一擧電擊的奉者也、感激之至

增產戰線之尖兵
鶴岡炭礦呈飛躍之進展

【鶴岡】鶴岡煤礦獨立後第二回半期中之煤石炭增產强調期間七月已獲良好成績、最終之八月亦只數餘數日、故今日向最後勝利猛進約二〇〇名礦士之增產戰、在鶴岡炭田之全礦區東山、陸興、興山、石頭、興安、寮起不讓減不止之決戰調、卽與福事石務、松懸務以下之重役陣頭指揮與一千名社員並工人側增產運徵結成一体、一入七月、示比去年度同月有〇〇噸之增加、又與會社自体增產目標對比亦呈一〇二%之良好成績、比入八月此增產曲線更趨於上昇之一途、尤其此數日間之出煤量、入本年以來已作成記錄、八月之增產目標〇〇萬噸能以十分洞觀、對去年度年間出煤、其實績擧一一八%之良好成績、故今年更比去年度之目標顯示約〇〇增加〇〇萬噸、且標顯若確保、按現在之狀態進行、能絕對對去年十二月之出煤記錄、必將突破、鑛〇、五一噸、示全滿煤礦中最優秀之開發狀況、足見鶴岡煤礦工人之能率如何向上、又如何注意於激烈的開發、以上之好成績並非只得自七、八兩月之煤增產强調期間、乃因以每月每月爲增產月不屈不撓强行增產職所得來、故對豫想減產之七、八兩月工人之意成績如此優秀者不但特配食糧且設獎勵金制度、此獎勵金制度、七八兩月以八萬圓以努力使之能率向上、又與以上之獎勵金制度並行、關於勞務管理亦對

一、保健衛生之徹底
二、住宅之新設
三、福祉施設之完備
四、糧食之確保
五、滿系下級社員及中堅社員之養成

等鉅意努力、結果去昨年度實示一五〇乃至二〇〇之移動率、工人於昨年度示七九激減、更本度亦趨的減少之一途、於是工人之定着率向上、乃使彼等成爲熟練工、進而使作業能率飛躍的昂揚、結果他煤礦勤展、觀夏季有減產之憂、鶴岡示以上之順利成績、實歸功於重役陣之不撓努力與對勞務管理之萬全措置、於是鶴岡煤礦誇有爲全滿第一之無盡藏的埋藏量、當營戰力增强之尖兵巨大進展、

日滿親善佳話
阮大臣公子結婚

【新京】阮經濟部大臣長男守維君（二三）以前蒙古政府最高顧問金井章二氏夫妻之提媒、乃與高知縣高岡郡須崎町大石廣衛氏長女久惠女士（二一）於二十三日在新京北安路大臣邸舉行結婚式、式後並於中銀倶樂部舉行披露宴、經濟部次長青木、鄉部次長及其他近親參列、開卽席戰時之簡素之筵席、但充滿日滿親善結婚之喜、午後一時半散會、按新郎刻正於慶應理財科在學中、新婦則由高知縣高坂高女畢業、後並於東京學習洋裁、聞新郎在畢業前暫居家庭於東京、

工業雄都發展驚人
泰外相視察奉天發表讚詞

來滿中之威泰特泰外相、於二十二日、曾視察滿洲國重工業之雄都奉天滿蒙毛織、滿洲光學機械兩工場、至午后五時於大和旅館會見在奉記者團謂、『建國僅十年、卽示以長足進步之滿洲國、已與日本同心一體、以大東亞戰完遂目標而向工業生產驀進之偉姿、實驚人之至、茲誌其談話如次、

今當余立於市初發揮東亞盟主日本實力之日俄戰爭激戰地時、實感慨無量也、余觀滿蒙毛織、滿洲光學二工場後之印象、亦甚活潑、滿蒙對於以能率生產軍需資材者、惟感嘆不已、於日本雖見諸來多工場、但在滿、終滿問唯一時、實不勝驚嘆之至、於工場擁有數百處之事實、偉大工業發展之滿洲國確有我泰國今後產業界以巨大示唆、當向日本派遣泰國青年學徒、同時日顯向滿洲國派遣、以資泰國之建設、

讚頌滿洲煌煌巨姿
女秘書索慕亞小姐

紅色服裝東休南方熱情充溢之索慕亞女士、爲威泰特泰外相訪滿一行中之唯一女性、留學日本五年今春榮自東京齒科醫專卒業、因而畢志致力醫業之日泰親善、今次爲滿威外相東行、於是依隨而就任秘書、一入、是以謂問新京時、頗獲得之助力、

及三十二日、視察奉天鐵西工業地帶畢、外相卽於大和旅館中、沐浴洗塵、因果初秋風絲、太陽旁西之午後五時、索女士、操得意之日本語、導引沙將外務省政務局長以下隨員等、遊滿毛百貨店、或購滿洲土產品或予說明、因應殊熱心之一端、及訊此泰國女性之戰時滿洲印象時則 承訊訪滿印象、際今大戰中、觀彼日本、既甚靜穩、而滿洲亦復以是、是不勝令人驚佩者、憲此店之、日滿女性、多審賞物、五族協和風景、竟映我眼前、因處以日本爲中心之東亞各國、各民族之幸福、必能因大東亞戰完全勝利而實現、我之故國及其他南方諸民族、前此時爲美英人視爲牛馬、而予以差別待遇、然而今日饗向聖戰、故具獲得大東亞戰完全勝利之確信、當聽得以今日所見之奉天市

（照片＝威外相一行與參觀滿蒙毛織之索慕亞女士）

二次索羅門海戰
敵海軍遭受大慘敗

興亞史（八月廿四日）

去年八月七日、日海空軍在索羅門一帶展開了空前的大海戰、結果共轟沉敵艦船四十隻擊落敵飛機五十八架、其戰果可謂赫赫、然而頑敵卻不死其不逞之心、果然當第一次索羅門海戰的第十七日、卽去年今日（八月二十四日）又在索羅門群島近海一帶再起大海戰、其結果依據大本營的明確發表總計轟沉美新式型空母一隻、中型空母一隻、及美戰艦或甲西國維尼亞型一隻、其海戰的經過如後、

慶戰屢敗的美英、爲圖確保向澳洲的輸送路、遂連次在索羅門洋面現其艦影、然而無敵的日海空軍、於發見後、必與以猛烈的打擊、所以第一次索羅門海戰時、轟沉敵艦船四十隻樹立了、海戰史上空前的記錄、但敵爲確保輸送路不得不再行蠢動、因此敵遂以戰艦、航空母艦爲中心、組成大艦隊自澳洲北上、企圖奪回索羅門海面的制海權、當時警戒森嚴的日本哨戒機發見後、卽發出戰雷所以所在海上部隊及航空部隊、在索羅門東方洋上、從我兩艦隊遂五相接觸、這便是第二次索羅門海戰的開始結果收得上述的戰果、敗北的敵、尤其第一次索羅門海戰所謂之損失更是重大、所以第二次在索羅門海面是用大艦隊、對此日軍當卽與以反攻、其神速與果敢的精神實令人感佩不置、敵遂斷絕其恢復索羅門海域的企圖和念頭、自從開戰南敵勞頭、西球尋告慘敗、馬來海戰也遭敗、此外之敗戰更不勝枚擧、同時在每次海戰之時敵之多數艦艇、悉被沉或

街頭所見 ③
畫與文　長崎正年

大街、十字路口、二三十個人、擠集在一起、有男有女、受滿奉公隊指導員說論、裡邊有摩登脫了鞋打扮的人、有穿精文的人、也有女的穿高跟鞋的人、這還算好、就中竟有不穿長褲子也不穿襪子的人、一時隱匿在房子裡的女人、氣見光景不妙、連忙拖大衫到街角、搭乘三輪車、想迷出這羅網、可是洋車夫、看她那大衫不穿長褲子的樣子竟不敢運、呵這邊成個淑女的樣子、縱然一時迷過指導員的眼睛、也不算英雄、下一回防空日快改吧、

揮汗奉仕精神旺盛 同心協力完成重任
崔民生廳長慰問勤奉隊感想

由奉天省下各市縣組成之奉天省下出身勤勞奉仕隊國際慰問班一行五十餘名由崔奉天省民生廳長引率下赴牡丹江省下慰問、已於二十日完成歸來、廿一日崔民生廳長對記者談此行慰問感想如左、

我們到達現地首先看到的是報國隊衣食住、樸樸都非常良好、這是使我們和隊員家族安心的一點、尤其是報國隊對國家建設的觀念、有深刻了解、十年建國國民對如此滿愛責任使人感激、不過報國隊所在育成途上、希望軍官民一力援助和指導使本事業與日俱增、而與滿成大東亞共榮圈之建設貢獻最期待諸也、

開拓部會 開拓懇談

【牡丹江】協和會開拓部會牡丹江班二十七日午前十時於省本部會議室開催開拓部會農談會、岩尾開拓廳長、安田滿拓廳長、協和會加藤參事及開拓團長出席下關於開拓協同產業時設之件關於班之活動强化之件關於開拓件及其之係他行以協議懇談、

翻譯之五族協和生活風景確足誇示之故國民而行爲規範也。

無線電

八月二十四日（星期二）

第一 六、〇〇（新京）國民體操 六、三〇 建國體操 六、〇〇（大連）初等日本語講座 七、〇〇 高宮盛逸 七、〇〇（新京）報時。報道、繼續（新京）管絃樂〇1、組織時祭拉之白鳥（西氏例斯作曲）2舞蹈的提琴（黎斯特作曲）3葉陰理的（都畢西作曲）4歌劇「茶花女」前奏曲（維爾第作曲）一一、三〇（奉。哈）經濟通訊 一一、四〇（新京）職場體操 一一、五八（新京）獻辭

第二 正午（新京）報時。繼續（奉天）平谷調 大陸興傑國（五五）芮伯之〇、三〇（新京）報道〇、四五（錦州）家庭時間 廢物利用具更生一、〇〇（奉。哈）經濟通訊 四、〇〇（新京）報道。繼續（奉天）食料品小賣價格 四、二〇（奉。哈）經濟通訊 六、〇〇（新京）兒童時間。新聞。改善1、孤與態2、金銀洞、熙微 六、三〇（新京）中等日本語講座五百木元

第三 七、〇〇（新華）報時、報道、隣組通訊 七、三〇（新京）觀劇新京國風劇社、買黎茵飾楊延輝、買蘭茵飾公主、馬妙華飾太后 八、三〇（錦州）話劇競演會（第九日錦州放送話劇團光榮的七隊者 編劇宮尚導演弘光（新京）報道（哈爾濱）歌曲歌者樂

風箭

確立決戰体制下的小賣企業整備、逐漸順調進行、刻間已對街頭小販有一警備、街頭亦日漸淨化不唯利於觀瞻、且對市民之衛生亦有一促進、但爲他們所販賣物品多不合乎衛生、是故各方頗爲期待、惟有尙在的一行營業、頗有遺憾、他們的爐子除了冬季天冷以外奉夏秋三季都要擺在街上的步道上、不管風塵暴土、就在步道上工作起來、特意露出他那究竟不知何物觀之青紅赤白黑應有盡有所謂『三鮮』來使一般垂涎、以廣招徠、甚至敲打喊叫、不信街頭去看准有、這在有門市的營業不免有失觀瞻、且對衛生上亦不合道理、炎熱的天氣他們爐子在步道上、不無妨礙交通、是故爲確立決戰体制計、爲都市交通計、爲衛生計、對於步道上爐子者、均應加以締爲、

日本廣島高師學生來滿視察教育情況

【新京】廣島高師興亞科生學一行二十五名、爲視察滿洲國教育情況、由國本組教授等引率、本月中旬來滿現正視察各地中、二十三日曾抵京、十時半爲行赤寢訪問文教部總取佐藤教學司長說明滿洲國教育情況、其後受蓮文教部大臣之接見、次訪問協和會總務、又一行晚於日午後二時四十分新京驛發列車赴大連、視察旅大、奉天、預定經由朝鮮歸國、

撫順文廟 擧行落成式典

【撫順】呼應文教之振興奉天省對孔子廟特別注意保管及修繕由各縣勤工中撫順市文廟及民衆教育館附設工程刻已竣工特定於本月六日之秋丁祀孔日隆重擧行落成式屆時省民生廳長前往參加盛典

クロンボ印 萬年スタンプ台

癱瘓之救星！麻痺之福音！腰腿疼之聖藥！

虎鹿強筋丹

國內各大藥房均有代售・每盒十付定價十元

◎效力◎
強筋益骨・補氣養血
通經活絡・健骼强身
暖精回陽・滋脾開胃
驅風却濕・散寒舒筋
補肝養腎・効力奇偉

◎主治◎
男女老幼・氣血兩虧
諸虛百損・左癱右瘓
半身不遂・手足麻木
四肢不仁・筋骨拘攣
腰腿痠痛・中風中寒
口眼歪斜・半边頭痛
風寒所得・奇應如響

製造本舖 國瑞藥房 奉天市小北城門外西頭電車路道北 長電話四・二〇四一番
奉天代理店 中街中法大藥房 長電話四・二八五九番
奉天代理店 中街天益堂 長電話四・二九九七番

最適於吸烟人之
スモカ牙粉

「スモカ」牙粉 吸烟人用之最爲適用 因其能除去牙上斑漬及一切腐質廢物 極爲容易 而毫無損傷琺瑯質之虞也 吾人吸烟日久 則必致牙齒腐蝕口生惡臭 食慾減退 若用「スモカ」牙粉 自然能去此病 兼可使牙齒瑩潔 而有光輝 使用刷牙子之際 必須向上下豎刷之方好 吸烟人用此牙粉 固有此奇效 卽不吸烟人用之 其效尤其偉大 且「スモカ」牙粉加以適度之潤澤 能防止飛揚 每罐足用一個月 多則浪費

滿洲生活必需品株式會社　イ—5號

皮膚病靈藥 金冠藥水

本劑「金冠藥水」係以自古相傳之漢方及西洋最新醫學之爲佳主藥、更加多種消毒殺菌之新發明藥劑而使其以少量之藥劑、藥力立卽從表皮滲至深部細胞組織、直接關下患處、發揮靈妙的治癒作用、先解除痛癢、解除患毒、後使患部根本治癒、故如火傷、凍傷、惡瘡、擦傷、以及凡百皮膚病、神經痛筋肉疼等、一塗便見奇功

七角五分・一圓五角

本舖 金冠堂 奉天市大和區浪速十二町

キンカンー

若素
解消便秘
就是健民
（藥價一日數分）

成效如鏡
根治膿症！

主治：中耳炎 扁桃腺炎 創傷發膿 赤帶白帶 淋病

本品一經服用、使侵入人體內之毒菌立受制止而自滅、且在最短時日內可以完全療治。

包裝：二十片・一百片

阿爾巴基爾片

奉天市大和區紅梅町二號 滿洲山之內製藥株式會社出品

營口版

康德新聞社營口支局 地址 營口市綏定區宣德街三番 電話 營口本局 六五五○番

圖決戰發揮無遺 結成戰力增強委員會

【營口】爲圖以決戰下最緊要之戰力增強擴得生產陣之全機能、市公署以原美副市長爲中心企劃進行已得成案之實現途推、以圖決戰下最大要請生產陣之徹底並市勢之擴充、萬集市內之耳眼有識之士結成戰力增強委員會、三十一日作第一回之會商、對戰力增強、市勢振興徵求委員諸言中心議題確立兩後之對策、委員會分日系、滿系更設分科委員會、更廣範圍鍊成考察戰力增強之具体案並研究企業振興寫入營口市建設之一助、關於營口之懸案事項將於官民協力之下解決其成果頗值期待、

教化報國講演團 高唱戰時生活化

【海城】新京教化報國講演團在當城大舞台、講演一期、業紀前訊、當時台下聽衆、達兩千有奇、受聽講演的經過情狀、摘述如左、第一題(國民儀禮)魏忠堂先生主講、講得懇詳盡、聆者皆知國民儀禮之重要性、第二題、「戰時生活」係齊果長老講述、演說時、係以現世法、而實以禪理、將話題分作四個步驟、即普通、非常準戰決、戰四項生活、逐步解釋、該方丈以蓮花妙舌、爲衆宣闡、妙理、如剝蕉、如抽繭、絲絲入扣、層層剔透、再再聽衆、其心領神會之形態、確如醍醐灌頂、甘露滋心、知戰時生活的自然、固然、當然、必然、之眞理、直如大菩薩、現身說法、第三題(節約報國)係新京道德會學院長席輿華主講、其人面上一團春氣、講演時、對節約報國四字、解剖得如盤走珠、如瓶洩水、說得周轉無礙、妙緒無端、亦無不可、經此一番講演、聽衆皆惕然發生一種節約報國、赤誠奉公之要國理念之三者之感化力可云偉且大矣、

營口水泳大會

【營口】夏季練習之水泳大會由市體育會主催之下於今十五日正午在旭公園游泳場舉行、爲達成本年度國民皆泳之運營目標、還士本位之鍛鍊技藝練外、主要之自由型平泳背泳之五十基羅、百基羅參加全員皆泳以期國民皆泳之徹底而資相應夏之鍊成種目自由型五○、一○○、二○○、四○○米、平泳五○、一○○、二○○米背泳五○、一○○米、職場別之團體繼泳二○○、四○○米、混合繼泳三○○米、潛水、飛躍等、

青訓第三部生 已實施戰備行軍

【營口】爲使青訓三部生全般實施戰備行軍斥候通路兵、教育徹底、實徵得對敵觀念傳命、陣中勤務等課目行軍精神旺盛、責任觀念堅爲目的協和會青年訓練所特於昨十二日實施康德十年度第三部生戰備行軍、由主事竹內武夫、主任教導鄭岐霖教導鄭瑞霖、軍事教導賀吉田輔導高汝順、林部員、渴部員等氏引率下全員編成全排於午前五時三十分出發向目的地市外二道溝行軍、途中五十分遂到齋、當即休息十二時進午餐飯後並行冷水磨擦、零時三十分集合配置場所及配布釣具而開始釣魚、至午後五時終止整理釣具且及調查魚獲量、乃集合齊發服裝檢查物品當場歸途出發、晚八時三十分遂到齋營口青年訓練所、

寫眞—于奉天省長於海城縣對勤勞奉仕隊之訓話實情

巴斯監督急公好義 扶持老人面無難色 十足發揮日滿親善精神

【營口】奉指交通會社市內公調忘之心、將該老人扶持車共汽車監督王清文君、自服務以來對於職責即非常殷勤、於月之二十二日午前十時頃在市內東海關停車之際、週一日係之殘廢老人步履艱難狀殊可憫、該君於是乃發上非代安置座位而使之到着於新市街又扶之下車始終未現難色、若該王君之扶老護幼不但能表示人類之友愛、且亦十足發揮日滿親善之精神、無怪其爲最高尚教育界之出身也、

山河清秀沿革悠久 出產豐富便是滅敵之基

【營口】熊岳考之上古原無城池、委因清代國初已得蓋平、而復縣仍爲明朝所有、屬山東青州域、因明清交界之關係始築城、取熊耳山(即望小山)爲名因曰熊岳、爲蓋平之屬地、所以築城者、爲駐兵計、特設一副都統、統轄八旗子弟、故城之周圍、有紅黃藍白正鑲各旗之村名、因其原駐各旗之兵、耕種官田故也、至同治年間、設立水師營於青泥窪(即大連)將副都統遷於金州、熊岳另設一防守尉、代轄旗兵、於光緒二十一年旅大租與俄人、始將副都統撤銷、此熊岳由來之概況也、

地勢雄壯 熊城則爲鸞水河、土地肥沃兩岸多係稻田、白雲爲大宗出產、望兒山與饅頭山、南北對峙、雞立突兀、正白旗村西溫泉、爲全滿之冠、西臨渤海、東據多山、

物產富饒 土質膏澤、生植五穀、無不成宜、各種糧穀、均較他縣爲佳、至於果品、出產尤非他處所能及、苹果一項係爲生活必需品、熊岳所出者、實較他處頗大味美、即如各項果類、亦皆多而且佳、瀕海亦頗不乏、全滿若皆能如熊岳之出產豐富、又易壓滅敵之物質困乏哉、

同德實驗學校 楊學雪君逝世

【營口】市公立同德實驗學校首席楊學雪君、本年二十七歲康德三年卒業於營口縣立新制師範、品學兼優爲教育界首席教師層中絕無僅有之人才、因勞力過度身染宿症忽於一月以前肺病發作、漢西各醫遍無效、終於月之二十日與世長辭、家中僅餘一孤母及妻室、有遺女一亦於當日逝世、據悉其老母於十九歲時即孤居楊君尚係夢生子、今該君亡後身後蕭條家無恒產其可憐環境頗得各界同情、關係該君之逝亡營口市教育界公認爲一大損失、

各學校文書講習會 亘兩日間開催完了

【營口】市公署於日前曾由總務科長代表開市長向管下各學校實施監察、結果發現有多數學校對於文書之保管及整理缺欠完善處、於是乃於本月十六、十七兩日每日由午後一時至三時在私立校二名、由陳文書股長及田中企劃室主任講師開催文書整理講習會關於文書保管、非常持出會計整理等徹底解釋預想經過此番講習後該項事務今後定能完璧矣、

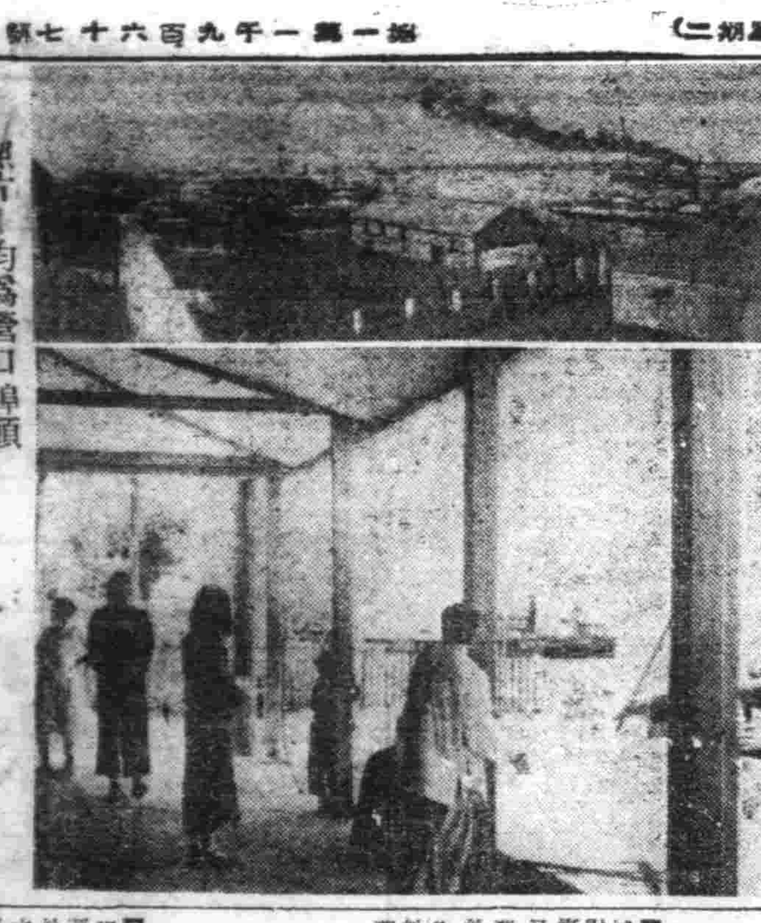

照片均爲營口埠頭

埠頭之繁華

營口爲因遼河而產出之市街、又爲船舶百貨之源集地、發成爲對外貿易港、故遼河營口互爲因果恰如母子之關係、元來遼河貫流廣泛滿蒙之原野延長三千八百滿里、航行區域統合支流亦及二千三百滿里、爲古往今來滿蒙交通之大水系、被利用成軍事上、商業上又產業開發上唯一之重要通路、然遼河之流域就中其流伴隨時代大變移、河口海岸請著移動、沿岸之商埠地應時代之變遷不可免得例如今之海城爲遼金時代之港津、又明末清初之商埠地、牛莊之繁華被奪於田莊台、又至清之末葉其繁榮被營口奪取是皆遼河流域變移之結果、現今之繁榮五十年乃至百年後之營口見成與否實成疑問即營口之盛衰興廢一因遼河水量河口之變遷如何而分、以故爲其現國策遂行之我營口之存在、認爲有絕大價值之滿洲唯一貿易港之發展有密切之關係不容諱言、

迷童被警保護

【營口】市警務處花園街派出所警察官於前日午後十時二十分頃在警邏勤務中突於驛前發現一迷途幼童、當經訊詢之下據謂其名呂小成年八歲係隨其伯父(名不詳)由蓋城陶家舖子胡同起身赴大連謀職、中途經大石橋因停車而下車迷失致錯乘營口行車等語遂至營口、及問其家人時則僅云父母皆亡而將其伯父度日、至其伯父至大連何處等情則一概不知、該派出所乃於昨日將其送至處內保安股而由同股寄存於救濟院保護中、目下已向原籍地住所發出照會、查該童身高三尺許、圓臉、小鼻澄肥、其特徵爲右眼斜視頭部右上方有淋巴腺身著舊米色夏服上衣白褲赤足凡與其有關係者可急速向保安股出頭連絡、

期增產必成 慰問增產戰士

【海城】奉天勞務興國會、海城支部、事務長間部一六爲慰問決戰下勤務增產運動的挺身增產戰士起見、特於本月十八日、假海城大舞台演藝、其公演隊、一行卅一名於午後兩點起四點止、並向各關係機關、贈送招待券無料入場、觀看技術超絕之演藝、

對勞務調整令 期增產開催說明會

【大連】州工業公會爲期生產增強必成之最大要件、勞務資源確保及力需給調整、爲謀於二十日實施州勞務調整令之趣旨徹底計、二十一日午後一時半、於大連商議所業、招集傘下勞務關係者、開催同令之說明會、州廳勞務民生課長、山崎關東職業指導所長爲講師、對同令施行規則及勞動者需給之規則、有詳細之說明、

湯原縣 癮者更生村

×托兒所×

其中尤堪注目者。即爲最近。於更生村復又設立之託兒所。大斯種優良機關之設置。即於滿洲之任何農村或大都市中。迄今尚屬稀罕。而獨湯原縣當局。能以此樂善舍之舉措成之。實足令人驚異之欽佩也。均有將於明日生活。決不能發生困難之自信力。故而雖又另行計劃建設不工場。製粉工場及製繩等工場。以養蓄力氣。希望生產。彼等不待工場之完全築成。湯於其中。羽製品。目下計劃之月產能力規模將於月間可製山一千一百七十個。製帽部月間可製四百五十。千四百四十個。製帶部月間可製四百五十枚。其他農村日用品之水桶木箱等諸物品。於每月間。亦有多數之產出。此不但對於農村一般之日常用品。有所緩和。同時更可供給都市地方之使用。彼等之作業時間。非常規正。男女分別作。將來與純之農民魂。不難顯現也。該村內派遣日系指導員二位。滿系指導員一名。日系中之貝塚指導員。曾對問者有以下之感想談話。

『癮者諸君。彼等部落村民視世爲間斋生虫之事實。吾等深知。雖誤位之心境。實有不可隱忍。而欲力除癮毒於斷孽之誠志。吾應已之力。積極加以指導。迅速使走向更生之途』

其外縣當局對於一般之幼年男女計。更擬設置分教場。由斯先於全滿各首創更生村而爲收得預期以上優良成績之湯原縣。今後三江省當局。當更決意努力於更生中之

×作業時間表×

一○午前六時集合。點呼。朝禮
一○七時─九時開始 作業
一○九時─九時半 休息
一○九時半─十二時 作業
一○十二時─一時半 中食
一○一時半─四時 作業
一○四時─四時半 休息
一○四時半─七時 作業
一○七時─七時半。點呼發給日薪

×女子隊作業表×

一○七時─四十分八時集合 朝禮
一○八時─十一時 作業
一○十一時─一時半 飲飯
一○一時半─三時半 作業
一○三時半─四時 休息
一○四時─五時 作業
一○五時─五時半

(續完)

葛特劇論

四、劇場規律

在沃美爾。嚴守葛特的藝術上的指示。倘有違背時。郭爾便須受到官廳的傳詢及譴責的正論。這種文書。並不以形式爲表示。在今日看來。未免有點滑稽。然而在當時。例如小邑廷劇場內的基調。例如在一七九五年十月葛特頒布了『演員須知』如左。『公衍戰下。多數演員的說白。使自上難於理解。特別是開幕時。或是在緊情的場面。常常說得不明白。這是我屢次說過了的。然而我的聽衆。彷彿如此即是不論在一般的時候。或特殊的場合。第一個任務。就是『說白』必須容易使人理解。我預算的諺語反覆教導演員們。然而。讓不能達到我所預期的目的。』

[illegible]

明治中期洋畫思想 ─十四─

‖日本洋畫發達史之一側面‖

久富貢 孫若譯

如果以二十年代之洋畫、與日當時相應之關係。互相關聯性。然與其他文化活動●未有內面的交涉之展開。在余常想中者。非明治美術會與日本洋畫之衝突。乃根據國民生之法則。於時代之要求下。使方向歸一之全文化運動當至之一部。經濟。軍事亦有關聯政治。對應負之責任。盡能力而健鬥一事。(附記)此文實爲余貧論之通端。但此爲余預想之研究的發端。但此貴編之東記中。亦有考證與史實之列記。雖然都不充分。以不能究明治洋畫家想。此在過熟中亦不無之滑稽態度。關於此點非常遺憾者。爲余激歡之處。迄今仍爲日本所重。外山博士之日本畫。論則爲洋畫方面所重。但始爲否認博士之價値之滑稽態度。關於此點森口氏近著『明治大正洋畫』中。會數術博士之講演。[illegible]

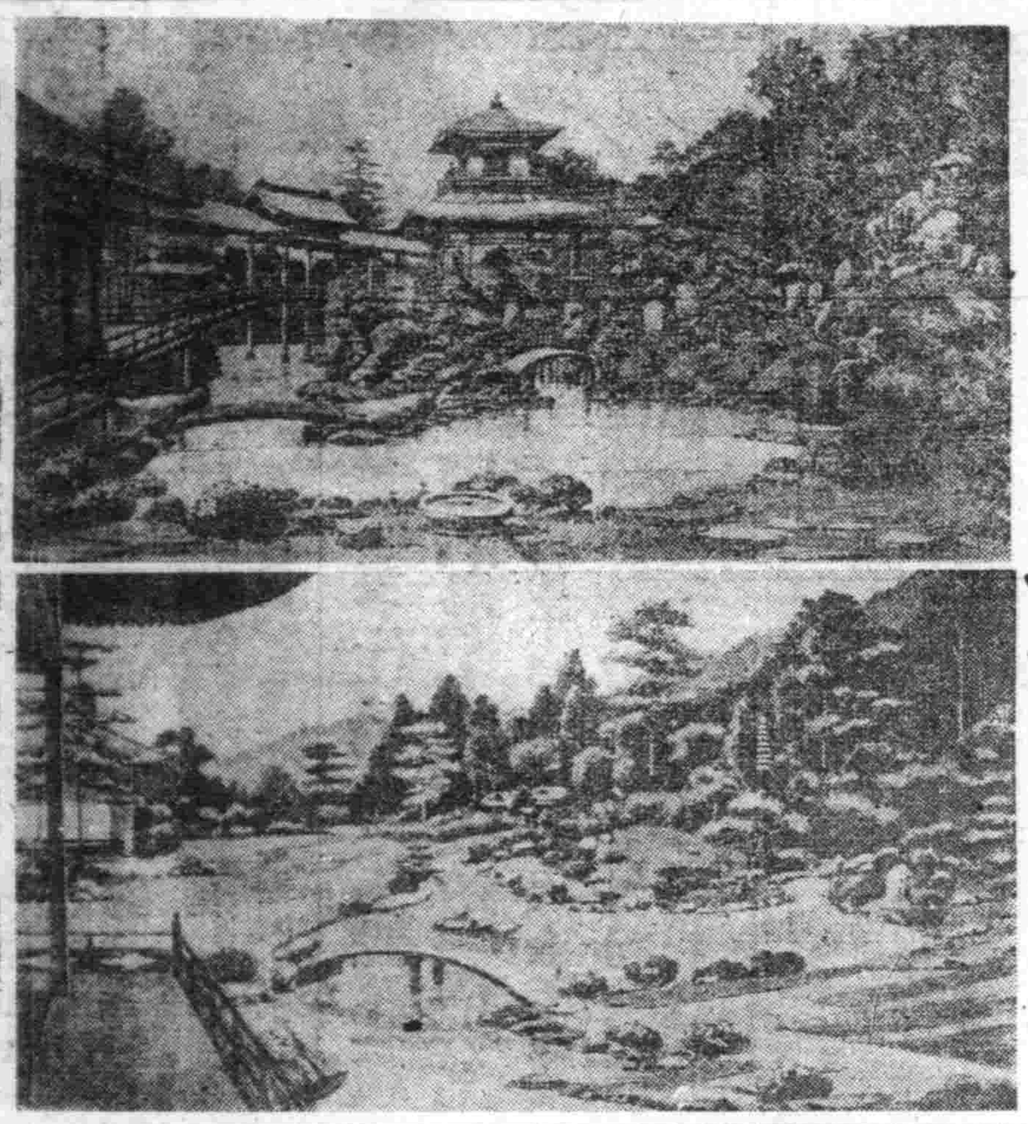

明治中期洋畫(日本名畫選書) 本多錦吉郎畫(上) 大德寺芳春院(下) 栗田青蓮院

爪哇夜市

爪哇每年有一度叫做一夜市之行樂。當他之百姓苦心製成之農產物等挑至市場以售得之錢。買些日常生活必要之衣裙。網衫或鐵金之手鐲及耳環等。市場上點綴絢爛之色彩紅男綠女數百人齊集街頭。在人聲嘈雜裡有吹喇叭賣充滿香汗氣。各種食物之味道。見此可想見爪哇之生產力。夜市內。如南洋諸多有享樂之祭禮等。其組織及設備恰似日本之共進會及博覽會。爪哇全土或一賣店。遊戲場等。建築非常簡單。以竹爲柱。建築係西洋伯爾門答臘。巴里等諸地域蒐集轉有之物產。原住民等亦從遠方聽親帶友而來。此心情恰似兒童之等待新年。及過節等之喜悅。夜市開市之時。因地而異。大約均在六、七、八之三個月中。所需時則大約一禮拜或三禮拜間。長者可延至一月。會場之中央。有謂之『阿倫阿倫』數之廣場。在此場上有演藝部或飯店等點在。[illegible]余在萬隆時。適逢時。『今年尚有夜市否』之疑問。以後則由軍宣傳班等行夜市的計劃、自八月一日至十五日舉行夜市中。並在夜市中添設日本館。以像片介紹日本之生產。藝術等。而圖政治之宣傳。

多陽落後爪哇之大氣驟變轉涼後市而夜市已於此時開始。遊客極多。誠快樂之境地也。加國畫般之爪哇人之服裝。遊客往來廣場。附近實衆。彼等廣集於廣場時。而觀衆作種種遊戲九時許電燈之光輝此時廣大之夜市無論消滅而沒電之彩燈又放美麗兒童之光輝。出入場內。四隅大演藝會場。此外另有小型舞台四五處。此種舞台無觀客席。觀衆信步遊覽。隨意佇足欣賞名種遊藝。皆當爪哇特殊演趣味。最古最純粹者係稱爲『瓦央烏拿』之古典劇。演此劇之藝團極少。場內大食堂設飯店之臨時販賣處卓風味殊佳。店內極清潔較在草地中陳設竹製籐椅及長日本國內之海水浴場附近之飲食店尤使人暢快(未完)

上海博物院

上海有條博物院路。是大家所知道的吧?爲什麼叫它博物院路?因爲那個地方有一所博物院呀?然而這個博物院。上海市民知道的多自然規模也太小。倒是博物院路。人家很少注意。這個博物院大概設立之初。或者要像模像樣的設備起來。後來見大家不甚注意。也就隨意下來了。博物院所陳列的除了有一點動物。植物。礦物的天然產品外。也有吾國古代兵器。前朝衣冠之類。供市民考古之用。不過東西不多罷了。其中有一隻坐椅。和人家所稱的太師椅一般。製作雖不甚精細。不過高大頭於常椅罷說這一隻椅子是太平天國的大王洪秀全的坐椅很多並沒有雕刻什麼的大概是當初曾國荃攻克南京之後。在天王府裡得來的此外還有一件可寶貴的東西。知是庚子年間李鴻章禍。當時有震到。許景澄徐用儀等三人請侗則拳匪的奏稿也曾經陳列在這個博物院中這三個人時人稱之爲三忠拳匪之亂元氣喪盡。遂致外禍日迫這奏稿是很有遠見呀

空中攝影 (四)

照像機攝上的等高線描畫機的發展其也顯得方大●這機就得利用精密製圖機而減少其誤差。按普通經驗來說依長二十公里。三十公里的圖。實誤差是很大的。雖能使其誤差平均但究竟也是勉強的。測量的精粗全依測量的方法而有差別。諸如圖形的美觀。就要看製圖者的技術如何了。機械的好壞。人員的配置也是攸關重要的。測量需要準確。製圖更不能忽略這是我們測量者已經知道的事。筆者不多贅敘了。航空測量大禮如上所述用這樣的一條標語『文化的發展產業的統制均有賴於航空測量呢!』告訴諸位讀者想決不是誇大的。(完)

[illegible]則同等高線。描畫機上。把每個點用線連成則地形的等高線自然描繪成了。納卒照像比較製成全池圖的。都是應用一種精密製圖的方法。決不是只有經驗的全依測量的技術如何而已。[illegible]

詩意的西西里 (下)

在歐洲的希特羅神殿建築中。堪稱爲最大規模之西西里民衆之遺跡在阿列布(木爾科之當藤落木)的古樹所圍起的丘上。浴着夕陽。聳立着的基羅腿神殿。從這個丘到那個丘。和着數百所追趕的羊群上的鈴音有位看羊的已經五十多歲的老頭兒。在騾馬的背上一邊急急地忙着回家。一邊用最高音歌唱着。還有幾溫着拉丁人的流利的幾多拉丁時代的戲舍。這靜寂之廟寧拉廟斯。現在演成爲我眼底映像。以塞拉康斯外的山作背景。可以眺望湖。一望千里的海之希臘時代的野外劇場。就是現在當每年春季。也還有一回意大利一流的劇團到這兒公演。

地中海最大的火山─挨特那火山的險峻的山麓。也是島中最風光明媚的綠地。羅馬時代。至到中世紀都富於詩意。深爲古代文人所喜愛之地。自希臘。爾過九曲小徑。在所有街道兩旁外。到處都開着阿利諾巴旗各等的花兒時候。把面都種花所掩埋了。雖然那宏富中。如此。[illegible]

我從九曲山徑下來時。和一個僅十歲左右的男孩子的農夫同道而行當他知道了我是畫家以後。就向我問道『也能畫畫』。知道了我是能畫人物。立刻就停止了腳步。命令他的孩子說『羅謝特』(替光祿敬意的話)把右手舉了起來說『謝謝』。我也向他的小孩說了聲。卻感到心的溫暖了。

◎自古有名的中將湯・採取高貴漢方藥材・配加精煉增血補精秘材・所以其效果・較比普通藥品・大不相同・實不愧婦科靈藥之名。
◎服之以其諸秘藥之獨分進到病質組織・先護血行後除病毒・根本治袪一切婦科各症・同時產生婦女荷爾蒙・增加元氣・賦活各器官機能
◎因之如月經不調・頭疼上火・冒寒腰酸小肚痛赤白帶下・子宮各疾患輕產前後・血暈等・能由中將湯一劑・而見靈妙的効果。
◎各地有名藥房均有代售
總行 天津 津村順天堂

是一般眼藥中的超特品
是一切眼科病的精良劑
「全國藥房均有代售」
總製造商 滿洲製藥株式會社

胖腫 水臌 氣臌 單腹 脹 特效藥
腫脹雙消散

內城鐘樓南西胡同內 電話(四)三九三一
郭氏醫院
院長 女醫學士 林松李郭
助產士 周子彬
各科診療

他有比較金筆頭加倍貴之白金筆頭尖上附有天然鑛金屬著實輕快流利一經試用實貴絕倫耐久無比
『終身保用』

帽子牌商標
頭痛聖藥
腦新
頭痛!!宜速服

腦新如遇頭腦疼痛非常難忍時、頭目眩暈神智昏迷時、或讀書過度精神疲倦時及惡醉宿酒未醒時、倘速服腦新可立見奇効、其効若響、服後三分鐘、頓覺頭目爽快神智清新、苦痛若失、有如夜月秋遊能有心曠神怡之妙、此偉績確爲本劑獨具之特長且雖連續服用、對於腦神經或心臟胃腸等決無副作用、亦無影響、孕婦服用亦無害

主治 偏正頭痛 頭目眩暈 精神疲勞 宿酒懸醉
藥價 四包入 七包入 十三包入 二十八包入 六十包入
荒川長太郎合名會社
新京藥品株式會社